



CIFRAS DE LAS MICROFINANZAS	SOCIOS DE ASOFIN
Cartera Bruta	\$US 6,097,725 millones
Prestatarios	708,980 Clientes
Depósitos	\$US 4,879 millones
Cuentas de depositantes (1)	4,020,835 Cuentas
Total Sucursales y Agencias	541
Agencias Urbanas	359
Agencias Rurales	182
Empleados	11,511

(1) Número de cuentas en caja de ahorro, DPFs con personas jurídicas y naturales, y cuentas corrientes.

BOLETÍN ASOFIN



Cifras

Balances generales
al 31/10/2019



*Incluye datos de Banco Fie por ser una entidad enfocada en Micro-Finanzas

EVOLUCIÓN DE LAS MICROFINANZAS EN CIFRAS

Para brindar un adecuado servicio a la población tanto en lo que se refiere a la captación de sus ahorros, cuanto a la demanda de créditos, es de relevancia una buena salud económica y financiera en toda entidad. Culminado el décimo mes del año se observa que las entidades asociadas presentan un adecuado nivel en sus indicadores financieros, siendo el principal el coeficiente de adecuación patrimonial, todas se hallan por encima del mínimo requerido que es 10% y en conjunto presentan un 12.74% que se ha mantenido durante la presente gestión, hecho que señala un muy buen nivel de solvencia para la realización de sus operaciones. Conviene remarcar que dicho promedio no incluye a la EFV La Primera que presenta un CAP, mucho mayor, equivalente al 57.93%.

La banca orientada a las microfinanzas realiza un alto esfuerzo administrativo en la atención personalizada a cada uno de sus clientes, tanto para la formulación y elaboración de productos de captación y crediticios, como para la mejora continua de servicios financieros. Aunque ello puede implicar un elevado nivel de gasto administrativo, se observa que la rentabilidad de las asociadas respecto al patrimonio, en conjunto, mantiene un promedio de 12.38%.

En relación con la liquidez, el sistema financiero en general se ha sensibilizado por el clima político previo y post elecciones, sin embargo, con una gestión adecuada de los recursos las entidades asociadas a ASOFIN muestran un indicador mayor al 20% respecto a las obligaciones con el público a octubre. Las asociadas de ASOFIN, acorde con su

vocación, son entidades intensivas en cartera de créditos representando ésta el 82% del activo total al mes de octubre. Durante la gestión 2019 la cartera crediticia ha mantenido un incremento continuo en su volumen total, aunque al igual que en el sistema financiero la tendencia presenta ciertos signos a la baja.

En cuanto a la calidad de la cartera a octubre, las cifras del balance general muestran que la cartera en mora alcanza solo al 1.57%. Aquí es de relevancia destacar más que el volumen en monto de la cartera, el número de prestatarios que en conjunto atienden las entidades asociadas y, consecuentemente, apoyan para la realización de sus sueños. Al mes de octubre llegan a ser 708,980 personas atendidas en sus demandas crediticias, las cuales reciben una atención personalizada; esto último en microfinanzas representa un efectivo acompañamiento del cliente desde que expresa su idea a financiar, pasando por el apoyo o asesoramiento en la definición del estado actual y potencial avance que tendrá su negocio con el crédito, hasta llegar a determinar los acuerdos para las condiciones del préstamo, en una primera fase.

Luego, la siguiente fase, se debe acompañar la aplicación de los recursos prestados y si es necesario orientar sus esfuerzos para mejorar sus resultados durante el período pactado para el crédito. Esta es una de las mejores virtudes del personal de nuestras entidades, constituyéndose en verdaderos asesores de los micro y pequeños negocios que se desarrollan en todo el país.



BALANCES GENERALES AL 31/10/2019 Y ESTADOS DE RESULTADOS DEL 01/10/2019 AL 31/10/2019

(Expresado en bolivianos)

T/C 6.86

CUENTAS / ENTIDAD:	BANCO SOL	BANCO FIE	BANCO PRODEM	BANCO ECOFUTURO	BANCO FORTALEZA	BANCO COMUNIDAD	LA PRIMERA	TOTAL ASOFIN
ACTIVO	14,382,876,900	15,452,504,998	9,112,983,250	3,944,887,239	4,023,505,138	1,060,799,508	2,585,328,185	50,562,885,218
Disponibilidades	462,707,392	1,068,938,319	653,965,558	304,930,569	332,534,117	120,652,148	165,244,516	3,108,972,619
Inversiones Temporarias	1,822,176,025	1,731,589,697	2,599,727	77,733,234	335,160,240	56,992,762	213,047,411	4,239,299,096
Cartera	11,682,946,981	12,008,819,851	8,331,876,274	3,296,153,622	3,020,982,314	838,292,735	1,832,888,267	41,011,960,045
Cartera bruta	11,859,796,775	12,285,954,682	8,459,745,992	3,369,957,803	3,047,552,352	905,271,388	1,902,111,122	41,830,390,114
Cartera vigente	11,671,959,054	11,784,938,119	8,086,462,089	3,229,578,363	2,867,641,526	731,422,646	1,855,255,488	40,227,257,284
Cartera vencida	27,637,683	74,806,357	25,543,837	35,760,759	15,926,069	18,470,509	16,568,609	214,713,822
Cartera en ejecución	41,457,797	82,370,414	50,721,378	49,216,753	34,084,931	37,481,305	20,234,696	315,567,274
Cartera reprogramada o reestructurada vigente	113,149,935	298,937,271	273,088,810	51,972,479	116,560,728	82,946,979	8,807,058	945,463,260
Cartera reprogramada o reestructurada vencida	2,425,034	25,990,701	8,408,699	1,263,055	3,681,173	7,636,740	-	49,405,403
Cartera reprogramada o reestructurada en ejecución	3,167,273	18,911,821	15,521,180	2,166,393	9,657,926	27,313,209	1,245,271	77,983,072
Productos devengados por cobrar cartera	123,586,596	131,521,668	120,638,500	50,751,332	28,506,008	8,972,281	6,714,192	470,690,577
(Prevision para cartera incobrable)	-300,436,390	-408,656,500	-248,508,217	-124,555,514	-55,076,046	-75,950,934	-75,937,047	-1,289,120,647
Otras cuentas por cobrar	49,026,798	41,624,205	30,322,288	24,483,982	10,685,489	2,644,020	820,905	159,607,686
Bienes realizables	3,581	974,149	3,021,285	4,231,732	2,659,891	702,339	285,440	11,878,416
Inversiones permanentes	143,988,422	323,291,730	31,740,958	51,373,887	277,237,264	25,132,920	340,776,304	1,193,541,485
Bienes de uso	201,216,495	209,172,132	47,909,718	149,766,233	39,442,407	15,610,513	29,962,535	693,080,035
Otros activos	20,811,206	68,094,915	11,547,441	36,213,980	4,803,418	772,072	2,302,806	144,545,837
Fideicomisos constituidos	-	-	-	-	-	-	-	-
PASIVO	12,732,812,332	14,315,750,547	8,203,777,007	3,652,916,160	3,723,010,429	981,795,997	1,918,401,399	45,528,463,871
Obligaciones con el publico	8,581,086,021	9,502,811,024	6,595,295,736	3,092,286,368	3,201,225,910	700,297,427	1,684,306,979	33,357,309,465
A la vista	5,757,169	755,510,152	20,134,514	148,911,576	403,848,568	11,483,747	144,374	1,345,790,099
Por cuentas de ahorro	3,109,476,414	3,938,409,330	1,893,515,525	537,016,788	405,151,209	162,329,719	1,468,615,979	11,514,514,965
A plazo	2,987,383	2,143,627	3,201,385	56,876,525	2,713,090	142,821	201,660,668	269,725,500
Restringidas	45,736,665	66,324,838	55,178,451	7,275,604	170,674,372	45,466,710	12,319,541	402,976,181
A plazo, con anotación en cuenta	4,777,560,451	4,400,442,540	4,072,488,892	2,085,725,226	2,025,742,710	424,049,907	-	17,786,009,725
Cargos devengados por pagar	639,567,939	339,980,538	550,776,968	256,480,649	193,095,962	56,824,523	1,566,416	2,038,292,995
Obligaciones con instituciones fiscales	3,723,870	1,518,842	1,594,840	39,581	20,825	-	463,468	7,361,428
Obligaciones con bancos y entidades de financiamiento	2,079,765,564	2,266,196,180	683,031,932	315,054,546	281,898,905	159,349,895	112,066,440	5,897,363,461
Otras cuentas por pagar	383,649,836	303,431,960	333,134,550	88,899,099	54,381,957	10,631,743	56,371,213	1,230,500,358
Previsiones	157,521,304	225,672,115	216,012,938	49,691,454	38,596,201	6,331,913	64,866,936	758,692,861.59
Para activos contingentes	1,754	295,952	6,489,065	1,348,606	1,578,517	349,910	143,964	10,207,768
Genéricas Voluntarias	93,286,355	140,863,129	160,153,466	15,707,602	18,508,842	-	50,864,035	479,383,429
Genérica Ciclica	63,617,194	84,513,034	40,687,896	32,635,247	18,508,842	5,982,003	13,858,937	259,803,153
Para deshaucio y otras	616,000	-	8,682,511	-	-	-	-	9,298,511
Títulos de deuda en circulación	507,936,667	748,407,153	-	6,966,025	-	-	-	1,263,309,845
Obligaciones subordinadas	301,584,554	309,086,879	-	98,163,341	83,576,046	16,432,150	-	808,842,970
Obligaciones con empresas con participación estatal	717,544,516	958,626,393	374,707,011	1,815,745	63,310,584	88,752,869	326,363	2,205,083,483
A la vista	-	-	-	-	-	-	-	-
Por cuentas de ahorro	373,758,591	411,798,669	51,347,439	1,815,745	38,279,406	-	326,363	877,326,214
A plazo	-	-	-	-	-	-	-	-
Restringidas	-	-	-	-	-	-	-	-
A plazo, con anotación en cuenta	334,800,000	529,822,000	301,790,000	-	24,239,548	81,500,000	-	1,272,151,548
Cargos devengados por pagar	8,985,926	17,005,724	21,569,572	-	791,630	7,252,869	-	55,605,721
PATRIMONIO	1,650,064,568	1,136,754,451	909,206,243	291,971,079	300,494,709	79,003,511	666,926,786	5,034,421,348
Capital social	1,173,206,800	582,276,200	680,130,400	247,620,300	230,710,200	86,861,390	411,490,800	3,412,296,090
Aportes no capitalizados	1,689,535	116,006	5,529,528	883,260	458,374	53,626	-	8,730,329
Ajustes al patrimonio	-	-	-	-	-	-	-	-
Reservas	207,485,631	428,093,493	101,616,859	29,183,800	20,095,824	4,986,273	230,989,352	1,022,451,231
Resultados acumulados	267,682,603	126,268,752	121,929,455	14,283,720	49,230,311	-12,897,777	24,446,635	590,943,698
Utilidades(Pérdidas) Acumuladas	-	8,575,000	1,328	-	33,326,615	2,016,896	-	43,919,840
Utilidades(Pérdidas) del Periodo o gestión	267,682,603	117,693,752	121,928,127	14,283,720	15,903,695	-14,914,673	24,446,635	547,023,858
CUENTAS CONTINGENTES	936,153	86,296,468	201,771,631	33,050,476	556,463,420	61,953,360	2,306,671	942,778,179
ESTADO DE RESULTADOS	BSO	BIE	BPR	BEO	BFO	BCO	VL1	ASOFIN
+ Ingresos financieros	1,464,410,661	1,207,489,541	944,649,896	399,774,678	259,310,345	87,449,417	129,149,881	4,492,234,419
- Gastos financieros	-328,002,875	-363,899,131	-198,166,773	-104,745,592	-90,967,049	-29,152,056	-29,684,991	-1,144,618,468
RESULTADO FINANCIERO BRUTO	1,136,407,786	843,590,410	746,483,122	295,029,086	168,343,296	58,297,362	99,464,889	3,347,615,951
+ Otros ingresos operativos	60,281,279	135,828,181	67,784,157	58,505,142	42,346,872	9,884,100	6,114,865	380,744,595
- Otros gastos operativos	-16,408,590	-78,277,141	-11,482,618	-34,832,512	-23,126,529	-6,836,491	-4,635,395	-175,599,276
RESULTADO DE OPERACIÓN BRUTO	1,180,280,474	901,141,450	802,784,661	318,701,716	187,563,639	61,344,971	100,944,359	3,552,761,269.36
+ Recuperación de activos financieros	24,823,353	183,912,917	31,558,867	64,433,989	20,754,614	12,403,274	3,496,739	341,383,752
- Cargos por incobrabilidad y desvalorización	-76,072,766	-244,204,304	-84,272,529	-120,199,716	-42,887,949	-37,219,145	-6,492,524	-611,348,933
RESULTADO DE OPERACIÓN DESPUES DE INCOBRABLE	1,129,031,061	840,850,063	750,071,000	262,935,988	165,430,304	36,529,100	97,948,574	3,282,796,088.82
- Gastos de administración	-682,362,322	-644,983,910	-523,309,947	-241,964,419	-147,390,607	-51,482,030	-73,261,268	-2,364,754,504
RESULTADO DE OPERACIÓN NETO	446,668,739	195,866,153	226,761,052	20,971,569	18,039,697	-14,952,930	24,687,306	918,041,585.08
+/- Ajuste por diferencia de cambio y mantenimiento de valor	-219	47,162	-919,950	13,910	-173	-70	-	-859,341
RESULTADO DESPUES DE AJUSTE POR DIF. DE CAMBIO	446,668,520	195,913,315	225,841,102	20,985,478	18,039,523	-14,953,001	24,687,306	917,182,244.27
+/- Resultado extraordinario	2,118,084	3,757,755	-3,703,271	95,795	-	-	-	2,268,363
RESULTADO NETO ANTES DE AJUSTES DE GESTIONES A	448,786,605	199,671,070	222,137,831	21,081,273	18,039,523	-14,953,001	24,687,306	919,450,607.02
+/- Resultado de ejercicios anteriores	-	293,398	1,956,750	-92,814	-129,814	38,327	-240,671	1,825,175
RESULTADO ANTES DE IMPUESTOS Y AJUSTE CONT. POI	448,786,605	199,964,467	224,094,581	20,988,459	17,909,709	-14,914,673	24,446,635	921,275,782.36
+/- Ajuste por inflación	-	-	-	-	-	-	-	-0
RESULTADO ANTES DE IMPUESTOS	448,786,605	199,964,467	224,094,581	20,988,459	17,909,709	-14,914,673	24,446,635	921,275,782.25
- IUUE	-181,104,002	-82,270,715	-102,166,454	-6,704,739	-2,006,013	-	-	-374,251,924
RESULTADO NETO DE LA GESTION	267,682,603	117,693,752	121,928,127	14,283,720	15,903,695	-14,914,673	24,446,635	547,023,858.22

MIC BancoSol

El primer museo de microfinanzas en
Bolivia y el mundo



UN ESPACIO CULTURAL

En noviembre de 2017, BancoSol presentó al público el Museo Interactivo de las Microfinanzas, el MIC BancoSol. Este espacio cultural fue creado con el propósito de incentivar a los nuevos exponentes de las artes plásticas en Bolivia. El MIC tiene tres espacios:



El MIC BancoSol tiene presencia nacional. Está ubicado en edificaciones patrimoniales de la ciudad de La Paz, Cochabamba y Santa Cruz. Con esto la riqueza arquitectónica e histórica de los edificios que cobijan al Banco se complementan con las creaciones de los artistas que exponen en las galerías de este Espacio Cultural.

SEPTIEMBRE - OCTUBRE	SEPTIEMBRE - OCTUBRE	SEPTIEMBRE - OCTUBRE	SEPTIEMBRE - OCTUBRE
			
Artista: Pintura Elisa Lanza Sevilla La Paz	Fabricante de botas Nicolás Ramos La Paz	Fabricante de manera Victor Menacho Farfán Santa Cruz	Artista: Escultura José García Cuellar Santa Cruz

10/31/2019

INDICADORES / ENTIDAD	BANCO SOL	BANCO FIE	BANCO PRODEM	BANCO ECOFUTURO	BANCO FORTALEZA	BANCO COMUNIDAD	LA PRIMERA	TOTAL ASOFIN
ESTRUCTURA DE ACTIVOS								
(Disponibilidades + Inversiones temporarias) / Total activo	15.89%	18.12%	7.20%	9.70%	16.59%	16.75%	14.63%	14.53%
Cartera / Total activo	81.23%	77.71%	91.43%	83.56%	75.08%	79.02%	70.90%	81.11%
Inversiones permanentes / Total activo	1.00%	2.09%	0.35%	1.30%	6.89%	2.37%	13.18%	2.36%
RESULTADOS INGRESOS Y GASTOS (anualizados)								
Resultado neto / (Activo + contingente) promedio - ROA	2.28%	0.96%	1.57%	0.44%	0.44%	-1.52%	1.12%	1.12%
Resultado neto / Patrimonio promedio - ROE	20.93%	13.10%	17.14%	6.59%	6.73%	-20.51%	4.46%	13.80%
Ingresos financieros / Cartera bruta promedio	15.34%	12.19%	13.64%	14.76%	10.59%	11.42%	8.15%	11.83%
Ingresos por cartera / Cartera bruta promedio (6)	14.85%	11.66%	13.52%	14.63%	9.47%	10.88%	7.35%	11.42%
Gasto neto por incobrabilidad / Cartera bruta promedio	0.54%	0.61%	0.76%	2.06%	0.90%	3.24%	0.19%	0.71%
Otros ingresos operativos / Cartera bruta promedio	0.63%	1.37%	0.98%	2.16%	1.73%	1.29%	0.39%	1.00%
Gastos financieros / Pasivos con costo promedio (4)	3.27%	3.33%	3.05%	3.60%	3.19%	3.48%	2.11%	2.76%
Gastos de captaciones / Captaciones promedio (7)	3.18%	3.38%	3.10%	3.51%	3.33%	3.66%	2.01%	2.72%
GASTOS ADMINISTRATIVOS (anualizados)								
Gastos de administración / Cartera bruta promedio	7.15%	6.51%	7.56%	8.93%	6.02%	6.72%	4.62%	6.23%
Gastos de administración / (Activo +Contingente) promedio	5.81%	5.25%	6.72%	7.42%	4.11%	5.26%	3.35%	4.86%
Gastos de administración / Total gastos	53.15%	45.58%	56.67%	47.51%	48.07%	41.26%	64.08%	50.62%
Gastos de personal / Total gastos de administración	59.37%	56.14%	68.27%	55.38%	58.65%	59.01%	54.44%	59.85%
CALIDAD DE LA CARTERA DE CREDITOS								
Cartera vigente / Cartera bruta	99.37%	98.36%	98.82%	97.38%	97.92%	89.96%	98.00%	98.43%
Cartera vencida / Cartera bruta	0.25%	0.82%	0.40%	1.10%	0.64%	2.88%	0.87%	0.63%
Cartera en ejecución / Cartera bruta	0.38%	0.82%	0.78%	1.52%	1.44%	7.16%	1.13%	0.94%
Cartera en mora neta (3) / Cartera bruta	-3.23%	-3.52%	-4.20%	-2.55%	-0.99%	0.95%	-5.40%	-3.30%
Cartera en mora según balance (9) / Cartera bruta	0.63%	1.64%	1.18%	2.62%	2.08%	10.04%	2.00%	1.57%
Cartera+contingente con calificaciónA / (Cartera bruta+Contingente)	99.20%	97.48%	97.90%	94.57%	96.61%	83.44%	0.00%	93.08%
Cartera+contingente con calificaciónB / (Cartera bruta+Contingente)	0.16%	0.82%	0.85%	2.70%	1.80%	6.33%	0.00%	0.96%
Cartera+contingente con calificaciónC / (Cartera bruta+Contingente)	0.03%	0.14%	0.10%	0.52%	0.27%	1.86%	0.00%	0.18%
Cartera+contingente con calificaciónD / (Cartera bruta+Contingente)	0.02%	0.08%	0.09%	0.10%	0.10%	1.14%	0.00%	0.09%
Cartera+contingente con calificaciónE / (Cartera bruta+Contingente)	0.03%	0.18%	0.11%	0.31%	0.25%	1.01%	0.00%	0.15%
Cartera+contingente con calificaciónF / (Cartera bruta+Contingente)	0.56%	1.31%	0.94%	1.79%	0.98%	6.21%	0.00%	1.09%
Cartera reprogramada / Cartera bruta	1.00%	2.80%	3.51%	1.64%	4.26%	13.02%	0.53%	2.56%
Cartera reprogramada en mora / Cartera reprogramada	4.71%	13.06%	8.06%	6.19%	10.27%	29.64%	12.39%	11.87%
Nº de clientes en mora / Total clientes de crédito	1.69%	2.37%	1.84%	2.91%	3.83%	7.29%	S/D	2.10%
Nº clientes reprogramados / Total clientes de crédito	1.22%	2.31%	3.29%	0.79%	4.33%	4.72%	S/D	1.94%
SOLVENCIA								
Previsión constituida (2) / Cartera en mora según balance	612.34%	313.90%	454.95%	197.10%	147.86%	90.52%	370.06%	309.96%
Previsión constituida (2) / Patrimonio	27.72%	55.80%	50.14%	59.68%	31.17%	104.15%	21.11%	40.49%
Previsión constituida (2) / Cartera bruta	3.86%	5.16%	5.39%	5.17%	3.07%	9.09%	7.40%	4.87%
Patrimonio / Total activo	11.47%	7.36%	9.98%	7.40%	7.47%	7.45%	25.80%	9.96%
Coefficiente de adecuación patrimonial	13.88%	12.80%	11.66%	11.50%	12.19%	12.35%	57.93%	12.74%
Cartera en mora neta(3) / Patrimonio	-23.19%	-38.02%	-39.12%	-29.40%	-10.09%	10.91%	-15.41%	-27.43%
LIQUIDEZ								
Disponibilidades/ Obligaciones con el público	4.98%	10.22%	9.38%	9.86%	10.19%	15.29%	9.81%	8.74%
(Disponibilidades + Inversiones temporarias) / Obligaciones con el público	24.57%	26.77%	9.42%	12.37%	20.45%	22.51%	22.46%	20.66%
(Disponibilidades +Inversiones temporarias) / Pasivo	17.94%	19.56%	8.00%	10.48%	17.93%	18.09%	19.72%	16.14%
(Disponibilidades+Inversiones temporarias) / Pasivo con el público a la vista y en caja de ahorros	73.35%	59.66%	34.31%	55.79%	82.53%	102.20%	25.76%	57.14%
OTROS DATOS								
Saldo de cuentas castigadas (5) (en miles de \$US)	39,384	36,772	31,374	25,681	6,804	2,976	2,427	145,417
Saldo de crédito promedio por cliente (en \$US)	5,955	9,058	9,677	7,078	31,433	38,654	S/D	8,681
Número de oficinas/sucursales/agencias urbanas (10)	99	103	58	35	30	11	S/D	336
Número de oficinas/sucursales/agencias rurales	19	50	69	38	5	1	S/D	182
Número de empleados	3,050	3,262	2,803	1,270	675	239	S/D	11,299
Numero de cajeros automaticos propios	202	201	178	40	34	6	S/D	661

(1) En Bancos no se incluye a BANCOSOL, BANCO FIE y BANCO FORTALEZA por ser entidades especializadas en microfinanzas

(2) Previsión de cartera y contingente + previsión genérica voluntaria+previsión cíclica

(3) Cartera en mora s/balance - Prev.constituida (en miles de \$US)

(4) Obligaciones con el público + Obligaciones con bancos y entidades financieras + Obligaciones subordinadas+Obligaciones con empresas con participación estatal

(5) De la cartera de créditos

(6) y (7) Representan la tasa de interes activa y pasiva promedio, respectivamente

(8) Se excluyen las siguientes subcuentas del pasivo: "Previsión genérica voluntaria"

(9) Mora según balance = cartera vencida + cartera en ejecución

(10) Incluye El Alto, Quillacollo y Montero

Los indicadores financieros basados en promedios, son calculados tomando en cuenta la información de todos los meses transcurridos desde diciembre del año pasado.

S/D Sin datos N/A No Aplica

ESTRUCTURA DE LOS PRINCIPALES RUBROS DEL ACTIVO AL 30/09/2019

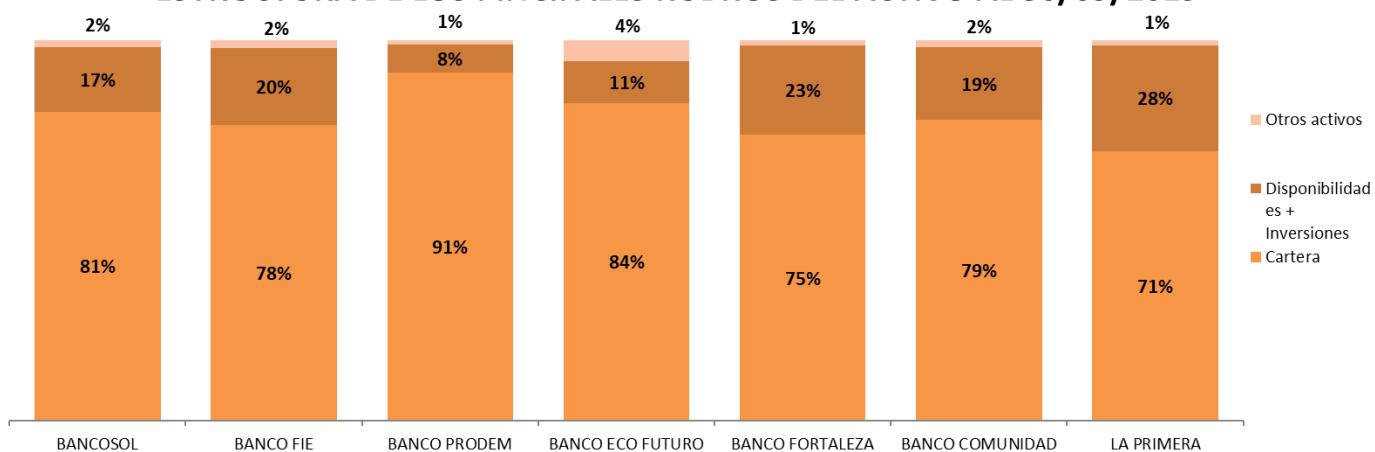

EVOLUCION POR ENTIDAD (CIFRAS EN MILES DE DOLARES)

ENTIDAD	CARTERA BRUTA			MORA SEGÚN BALANCE			PREVISION CONSTITUIDA			N° DE CLIENTES DE CREDITO		
	12/31/2018	10/31/2019	VARIACION	12/31/2018	10/31/2019	VARIACION	12/31/2018	10/31/2019	VARIACION	12/31/2018	10/31/2019	VARIACION
BANCOSOL	1,621,955	1,728,833	6.6%	10,245	10,887	6.3%	63,949	66,668	4.3%	275,758	290,319	5.3%
BANCO FIE	1,666,339	1,790,955	7.5%	25,730	29,458	14.5%	89,114	92,468	3.8%	195,063	197,722	1.4%
BANCO PRODEM	1,176,120	1,233,199	4.9%	11,722	14,606	24.6%	61,829	66,449	7.5%	127,118	127,442	0.3%
BACO ECO FUTURO	458,127	491,247	7.2%	9,543	12,887	35.0%	20,033	25,400	26.8%	59,986	69,405	15.7%
BANCO FORTALEZA	412,173	444,250	7.8%	5,759	9,235	60.4%	12,412	13,655	10.0%	14,313	14,133	-1.3%
BANCO COMUNIDAD	135,563	131,964	-2.7%	7,682	13,251	72.5%	10,542	11,995	13.8%	3,759	3,414	-9.2%
LA PRIMERA EFV	272,136	277,276	1.9%	4,835	5,546	14.7%	20,546	20,525	-0.1%	6,607	6,545	-0.9%
TOTAL ASOFIN	5,742,414	6,097,725	6.2%	157,147	196,075	24.8%	381,568	411,811	7.9%	675,997	708,980	4.9%

NOTA: la disminución del total de cartera en el monto consolidado se genera por el retiro de Banco M.S.C. (Banco Los Andes)

CARTERA BRUTA (En miles de dólares)

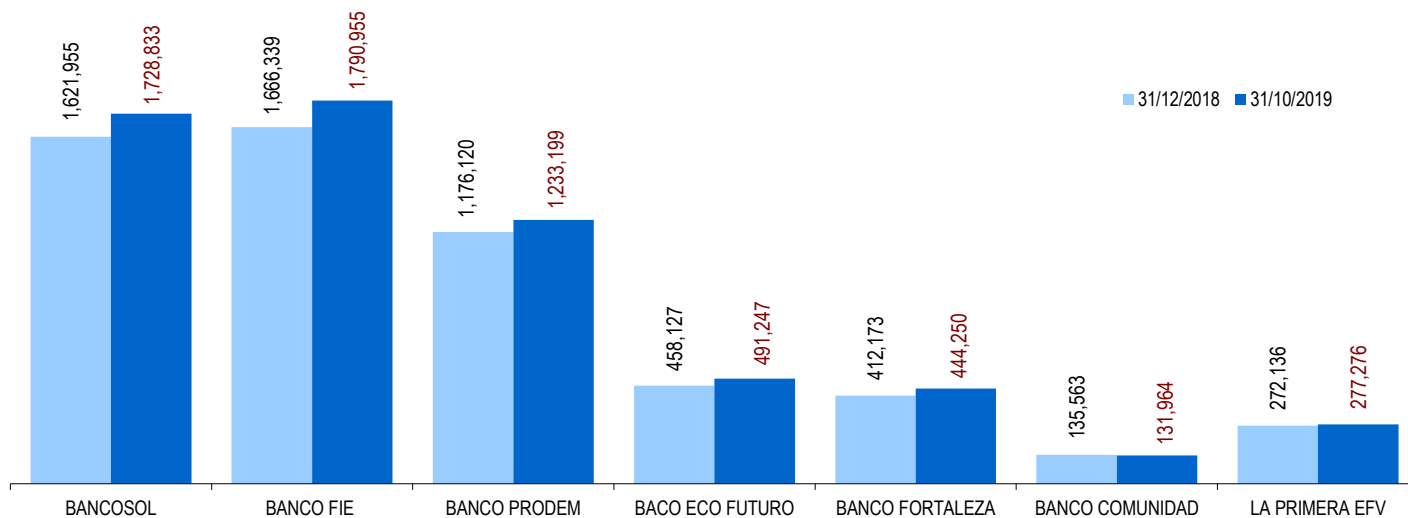

Banco Ecofuturo Capacita a la Población en Buses Interdepartamentales



“A través de esta actividad queremos llegar a más personas con información financiera, de manera que conozcan sobre los temas más relevantes y adquieran los productos y servicios que las entidades financieras ofertamos”, señaló Reynaldo Velasquez Espejo Gerente de Sucursal El Alto del Banco. “Todavía existe un gran porcentaje de la población que desconfía de los procesos financieros o del uso de herramientas/ plataformas digitales, de manera que continúa guardando su dinero bajo el colchón, sin saber los beneficios que un banco puede ofrecerle”, mencionó Velasquez.

Esta actividad de RSE surgió como una iniciativa para llegar a la población de una manera más efectiva proporcionándoles información financiera. Inicia con una transmisión de un video didáctico en las pantallas del bus, que contiene información sobre: Sistema Financiero, el Rol de la ASFI, Cajas de Ahorro, Depósitos a Plazo Fijo, Créditos, Garantías no Convencionales, Punto de Reclamo, Derechos y Obligaciones, entre otros, con el objetivo de informar mejor a la población, de manera que la toma de decisiones financieras sea adecuada. Posteriormente, un capacitador hace énfasis en los temas más relevantes y resuelve consultas de los viajeros. La campaña tiene previsto durar aproximadamente un mes y realizar de siete a ocho viajes por día entre las dos empresas de transporte público de manera que se logre capacitar a la cantidad de personas establecidas, las capacitaciones se realizarán de lunes a viernes en el periodo de 8 horas diarias (de hrs. 08:00 a 16:00).

“Somos la primera entidad financiera en capacitar a usuarios del transporte público y hemos logrado importantes resultados, pues hemos obtenido una mayor cercanía con la población en general. Hemos brindado una capacitación más completa y hemos podido absolver sus dudas sobre temas financieros de forma oportuna y transparente mientras se trasladaban de una ciudad a otra”, finalizó Velasquez.

N° DE CLIENTES

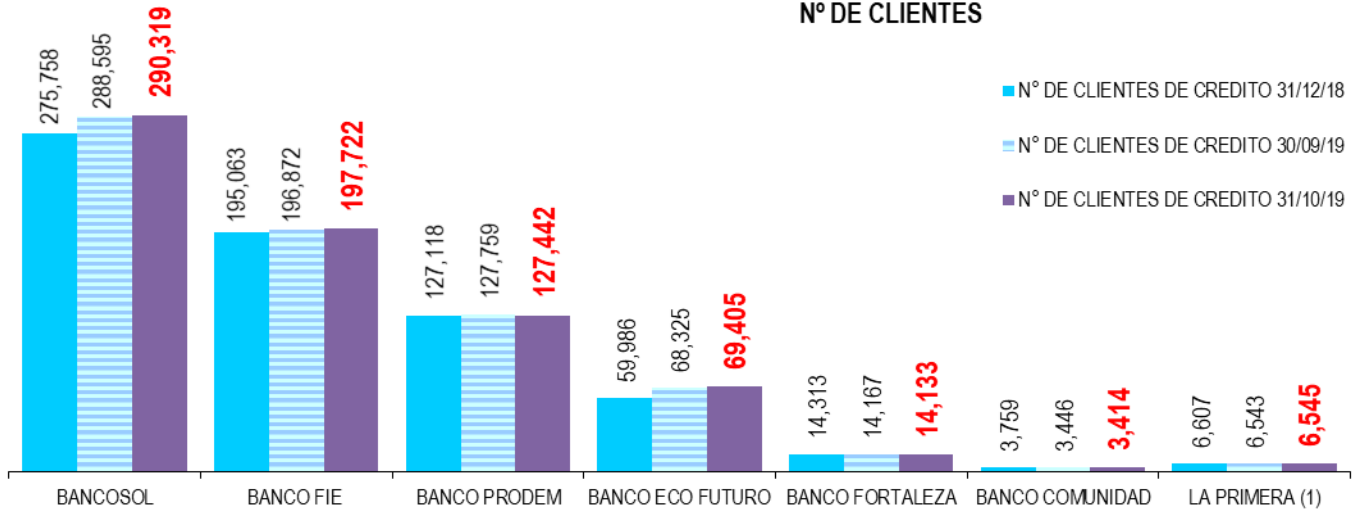

MORA SEGUN BALANCE / CARTERA BRUTA (En %)

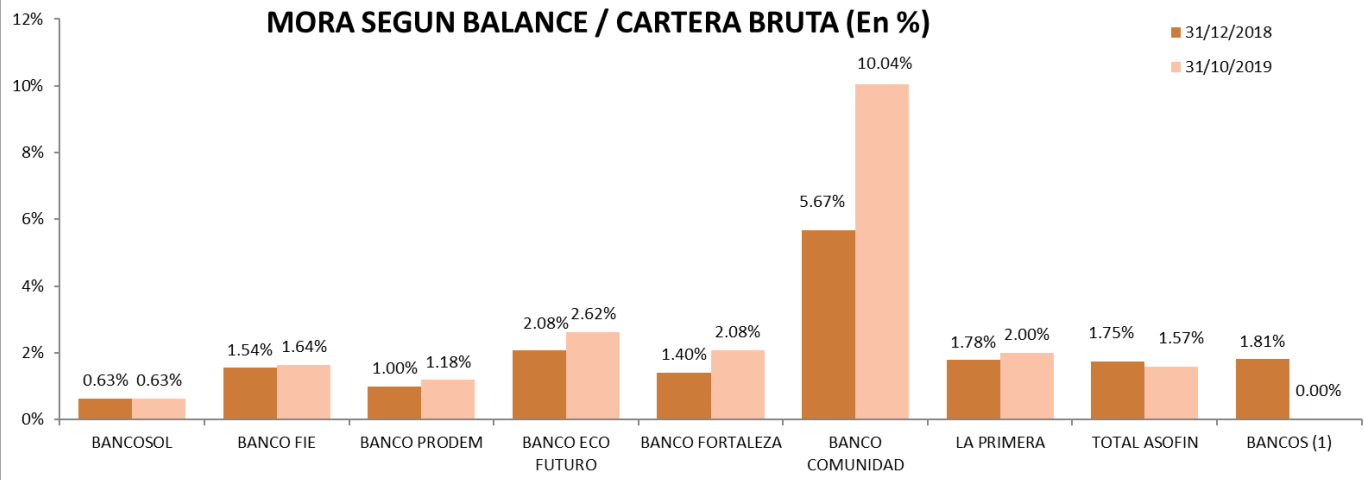

PREVISION / MORA (En %)

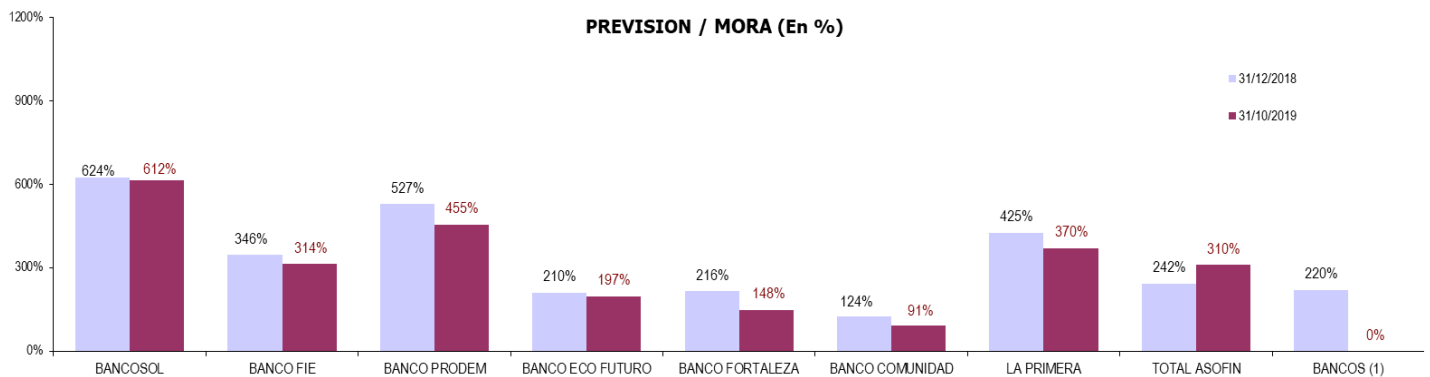

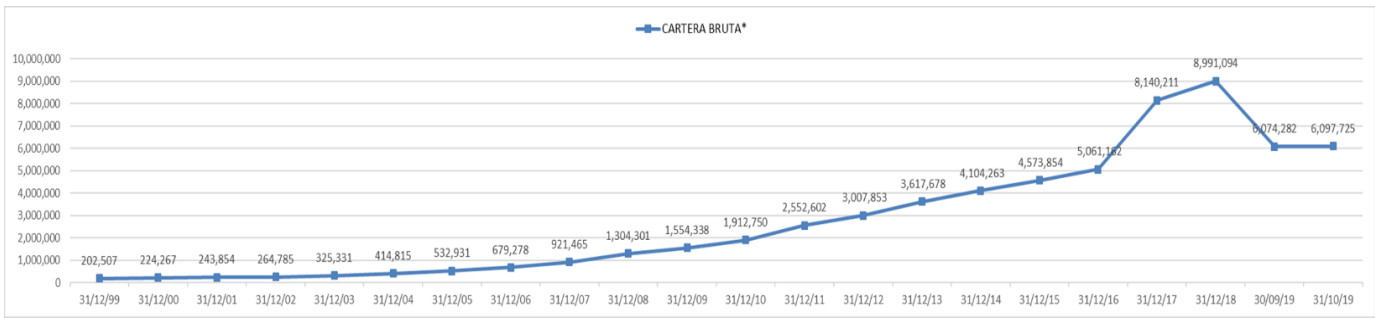

*en miles de dólares

NOTA: la disminucion a 31/12/2018 del total de cartera en el monto consolidado se genera por el retiro de Banco M.S.C. (Banco Los Andes)

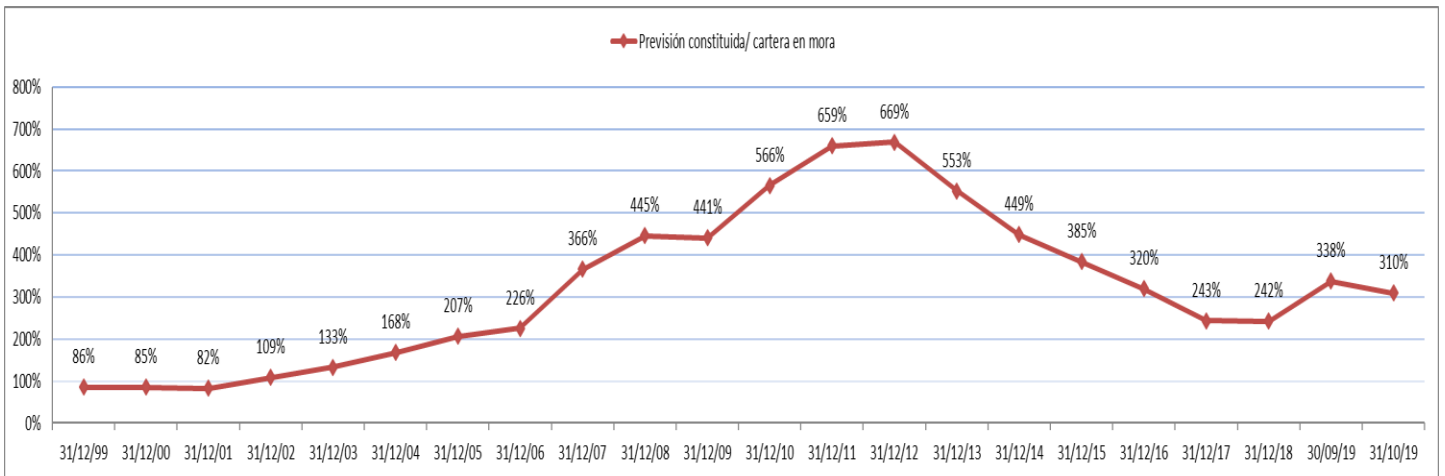
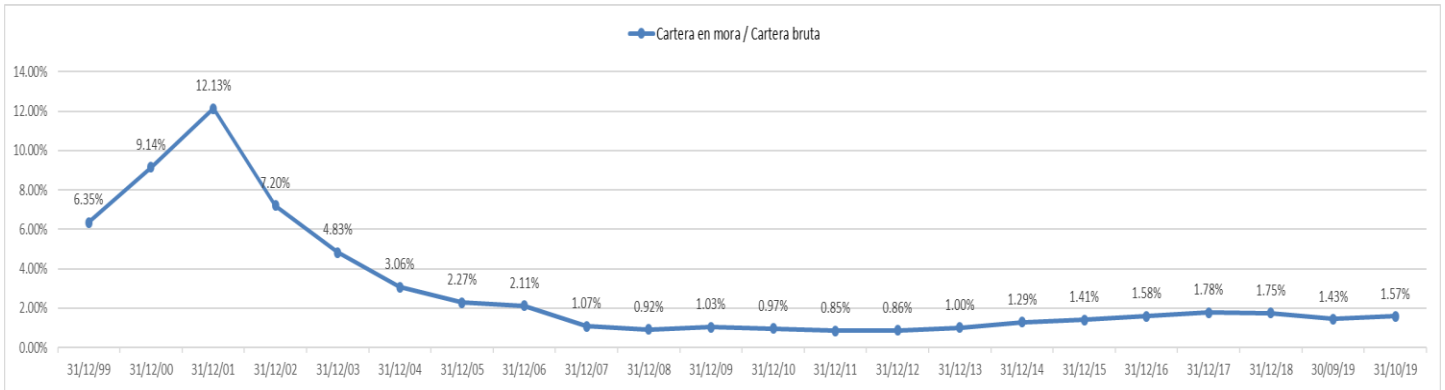

PARTICIPACIÓN DE LA CARTERA BRUTA POR DEPARTAMENTO (En %) (1)

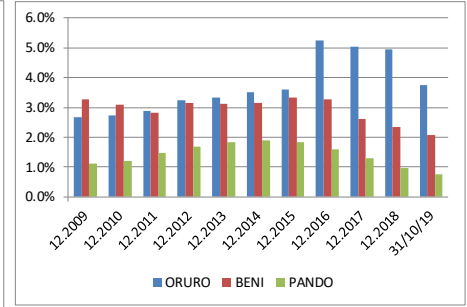
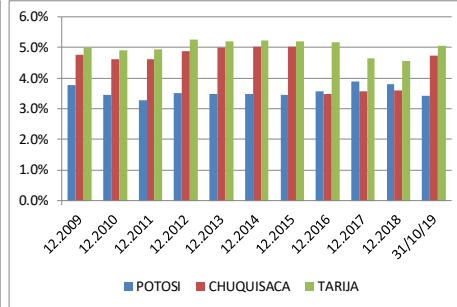
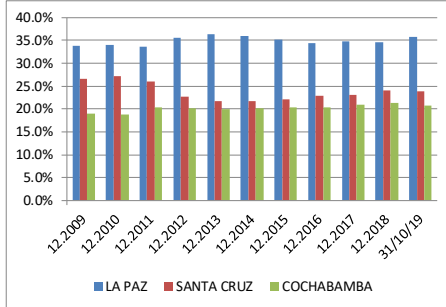

CRECIMIENTO DE LA CARTERA BRUTA POR DEPARTAMENTO (En %) (1)

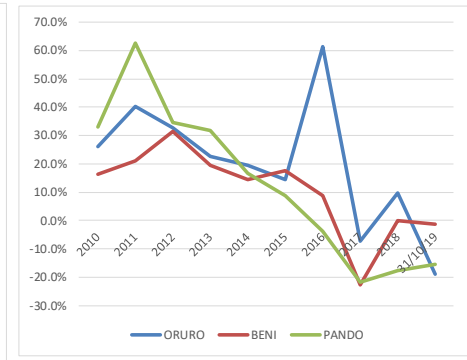
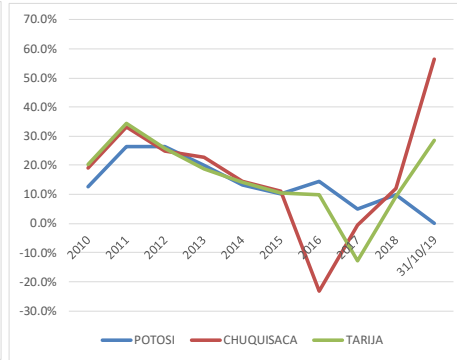
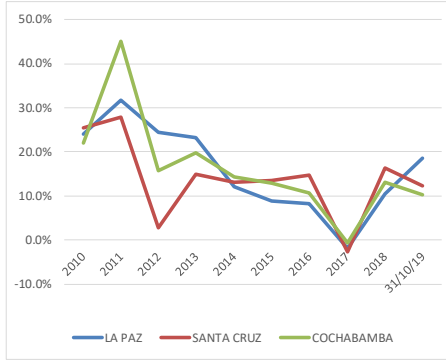

CARTERA EN MORA SEGÚN UBICACIÓN GEOGRÁFICA (1)

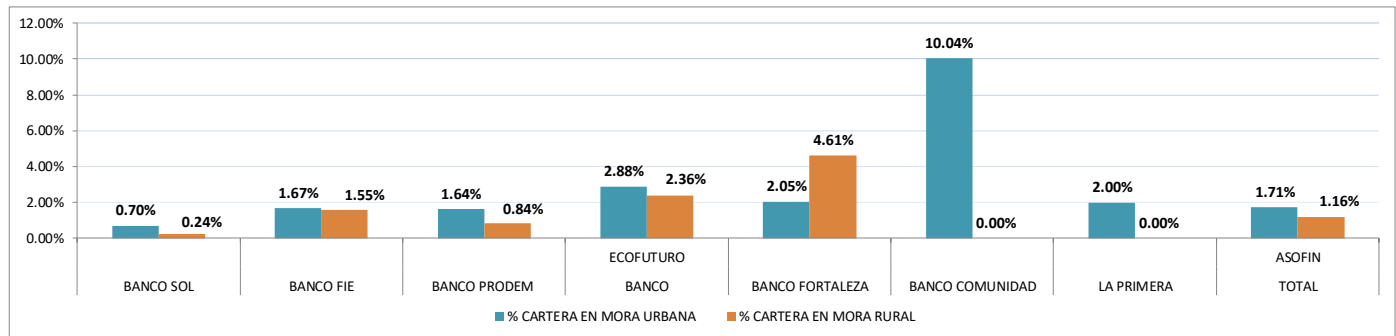

NÚMERO DE CLIENTES SEGÚN UBICACIÓN GEOGRÁFICA (1)

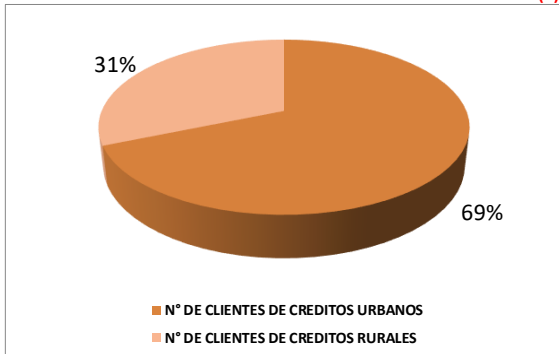

CARTERA BRUTA SEGÚN TIPO DE GARANTÍA (2)

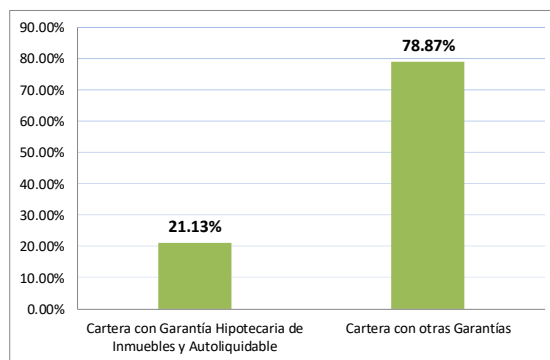

CARTERA BRUTA SEGÚN UBICACIÓN GEOGRÁFICA (1)

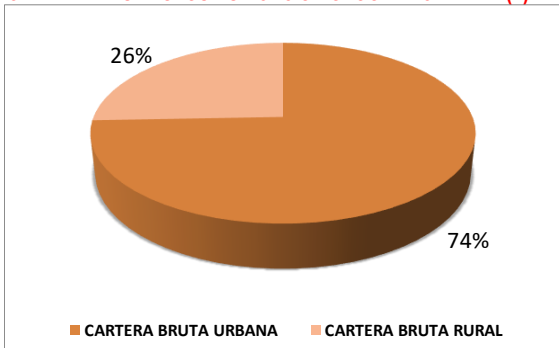

(1) las graficas incluyen datos de la Primera EFV
 (2) solo este grafico no incluye datos de La Primera EFV

PARTICIPACIÓN DE LOS DEPÓSITOS POR DEPARTAMENTO (En %)

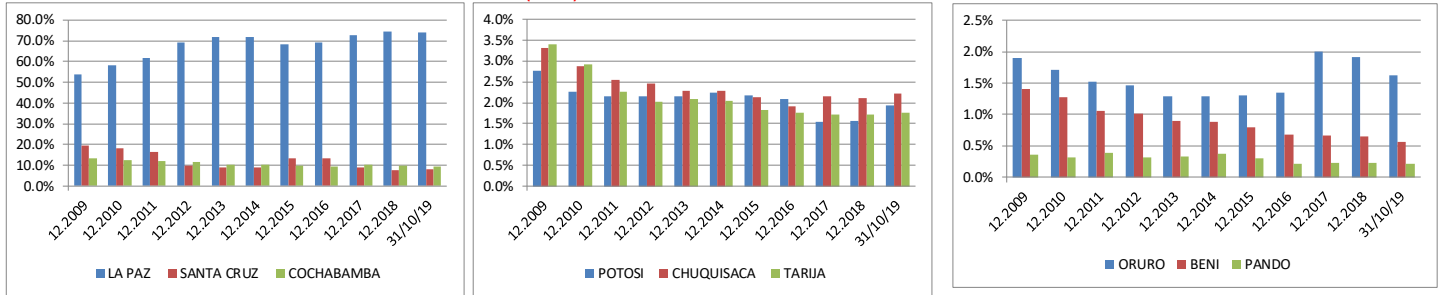

CRECIMIENTO DE LOS DEPÓSITOS POR DEPARTAMENTO (En %)

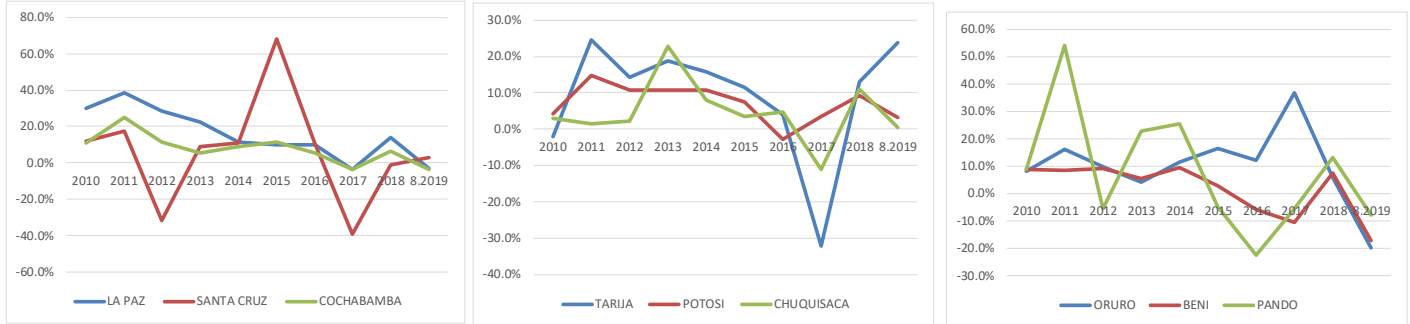

SALDO DE DEPÓSITOS SEGÚN TIPO Y DEPARTAMENTO

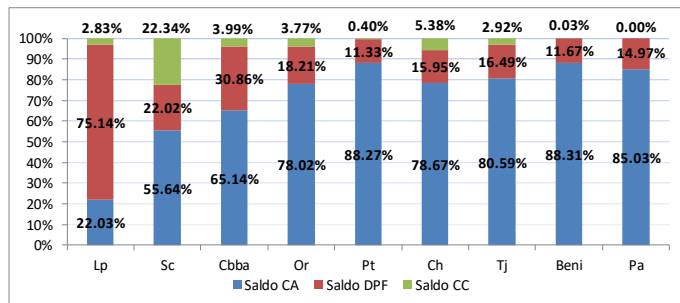

Nº DE CUENTAS DE DEPÓSITOS SEGÚN TIPO Y DEPARTAMENTO

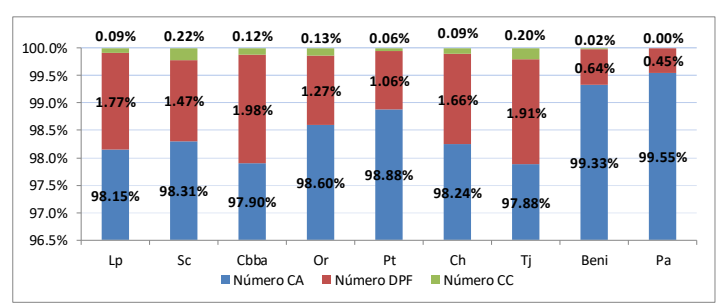

SALDO DE DEPÓSITOS POR ENTIDAD SEGÚN UBICACIÓN GEOGRÁFICA (En Miles de USD)

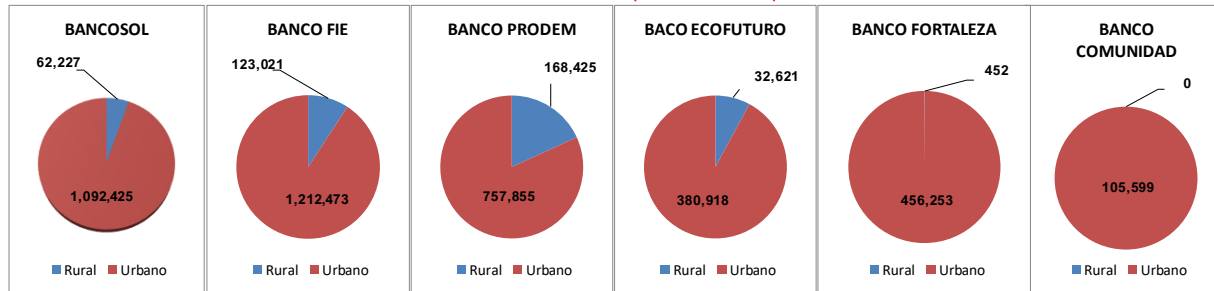

NRO DE CUENTAS DE DEPÓSITOS POR ENTIDAD SEGÚN UBICACIÓN GEOGRÁFICA

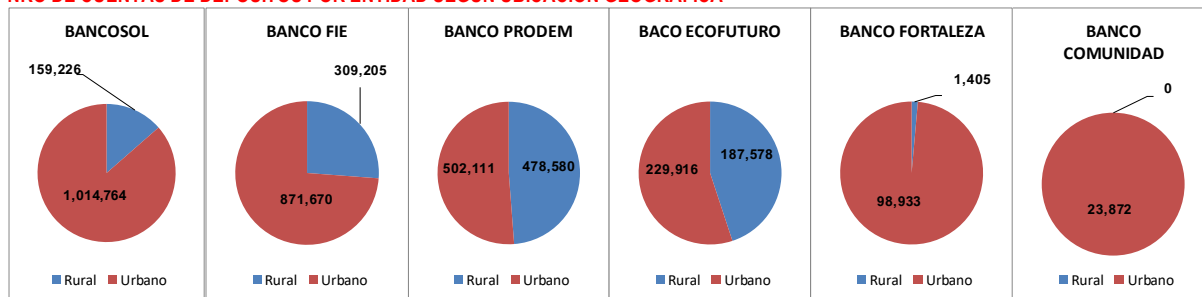

NOTA: la información de depósitos no incluye a La Primera EFV

PARTICIPACIÓN DE PUNTOS DE ATENCIÓN FINANCIERA POR DEPARTAMENTO (En %)

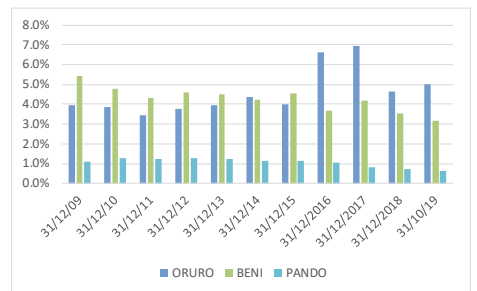
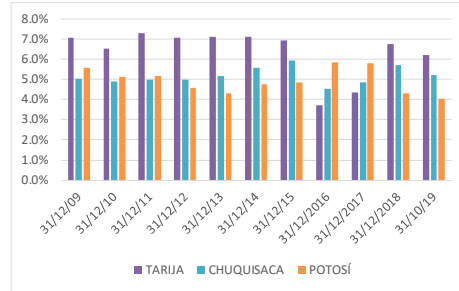
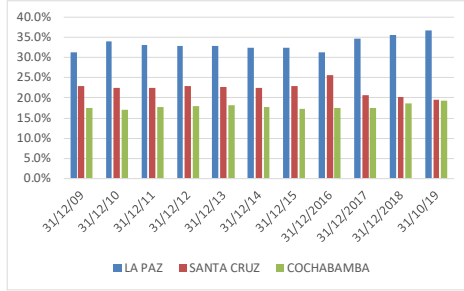

CRECIMIENTO DE LOS PUNTOS DE ATENCIÓN FINANCIERA POR DEPARTAMENTO (En %)

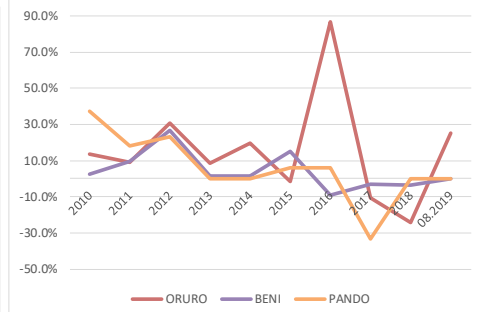
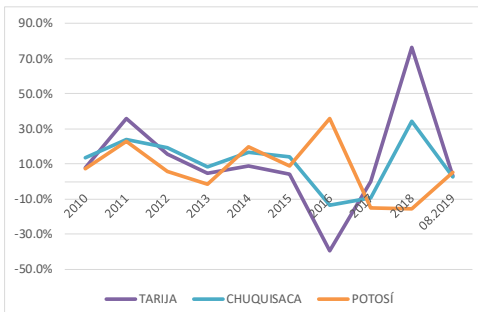
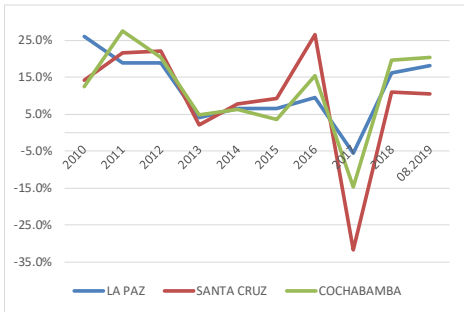

PUNTOS DE ATENCIÓN FINANCIERA SEGÚN TIPO Y DEPARTAMENTO

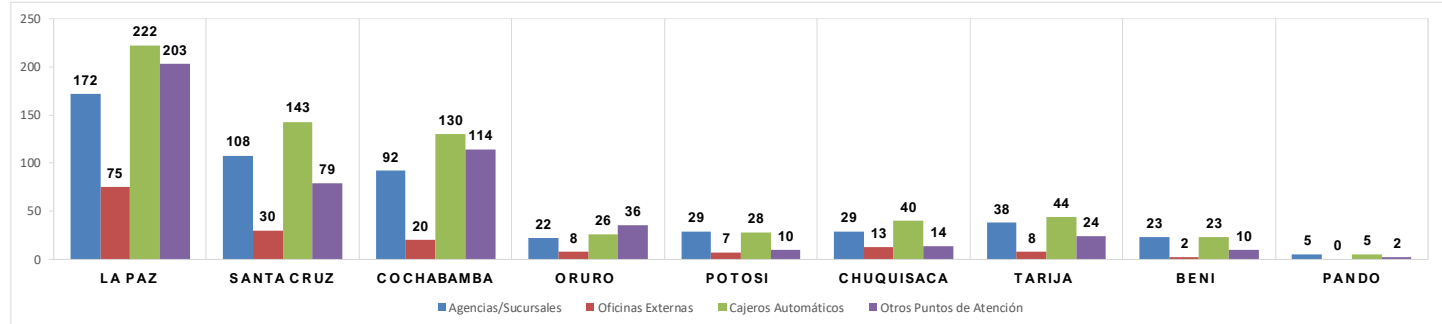

PUNTOS DE ATENCIÓN (SIN CAJEROS AUTOMÁTICOS) POR ENTIDAD SEGÚN UBICACIÓN GEOGRÁFICA

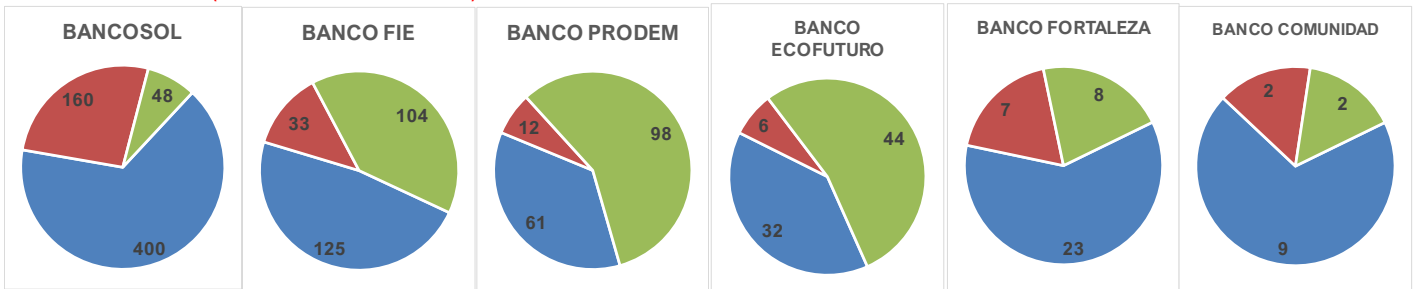

CAJEROS AUTOMÁTICOS POR ENTIDAD SEGÚN UBICACIÓN GEOGRÁFICA

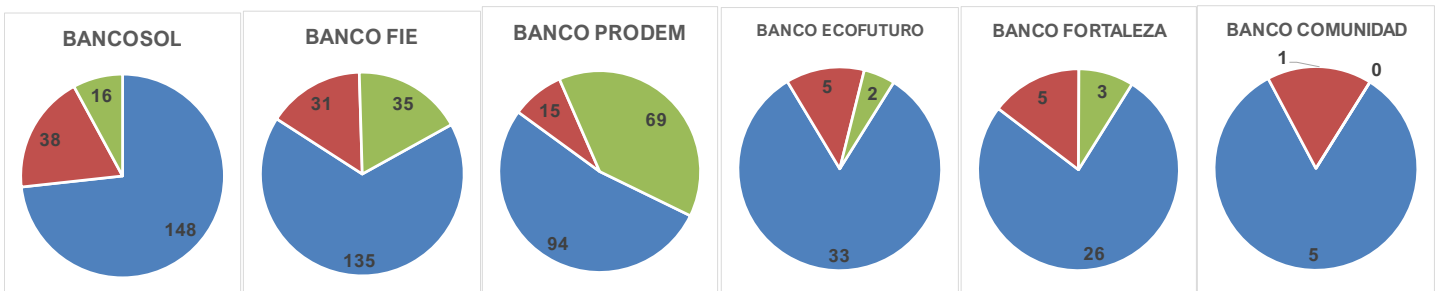

■ CAPITALES DE DEPARTAMENTO ■ CIUDADES INTERMEDIAS* ■ ÁREA RURAL
* El Alto, Montero y Quillacollo

NOTA: la información de PAFs no incluye a La Primera EFV