



CIFRAS DE LAS MICROFINANZAS	SOCIOS ASOFIN
Cartera Bruta (en miles de \$US)	\$US 6,093,415
Prestatarios	709,077 clientes
Depósitos (en miles de \$US)	\$US 4,860,456
Cuentas de depositantes (1)	4,356,198 cuentas
Total, Sucursales y Agencias	542
Agencias Urbanas	361
Agencias Rurales	181
Empleados	11,290 (2)

(1) Número de cuentas en caja de ahorro, DPFs con personas jurídicas y naturales, y cuentas corrientes.
 (2) incluye oficiales de crédito y personal de front office

BOLETÍN ASOFIN

Cifras Balances generales al 29/02/2020



*Incluye datos de Banco Fie por ser una entidad enfocada en Micro-Finanza

BancoSol sube cobertura del seguro SolFuturo



BancoSol sube a 14.000 bolivianos la cobertura de SolFuturo, el seguro que garantiza la continuidad de los estudios de los hijos de los clientes de ahorro de la entidad. El microseguro que en 2019 fue elegido como el más inclusivo del mercado, ya está disponible todas las agencias de la entidad.

SolFuturo fue desarrollado en alianza con Crediseguro, la empresa de Seguros Personales y Seguros Generales del Grupo Credicorp y posibilita que, por un pago anual muy accesible, los hijos de los ahorristas del Banco puedan culminar sus estudios ante el fallecimiento de los progenitores.

El microseguro está a disposición de los clientes de BancoSol que tengan una cuenta de ahorro y ofrece una prima única (pago) diferenciada de acuerdo al tipo de cuenta de ahorro.

Para los titulares de las Cajas de ahorro Solecito (para menores de 0 a 12 años de edad) o Sol Generación 1.7 (para menores de 13 a 17 años de edad) el pago anual es de 60 bolivianos, mientras que para los titulares de las cuentas Clásica o Mayor, la prima anual es de 70 bolivianos.

La prima de SolFuturo se debita de la cuenta de ahorro, lo que facilita aún más el acceso a este seguro. La gestión pasada se comercializaron más de 40.000 pólizas, lo que evidencia la aceptación del instrumento entre los ahorristas de la entidad.

Los ahorristas que hayan contratado el seguro en 2019, pueden optar por la renovación de la póliza para tranquilidad del grupo familiar.

La versatilidad del seguro permite que el ahorrista pueda elegir a otro beneficiario que puede ser un sobrino, un ahijado u otro menor con el fin de que concluya sus estudios en caso de que llegue a faltar el titular de la cuenta.

BALANCE GENERAL AL 29/02/2020 Y ESTADO DE RESULTADOS AL 29/02/2020

T/C 6.86

(Expresado en bolivianos)

CUENTAS / ENTIDAD:	BANCO SOL	BANCO FIE	BANCO PRODEM	BANCO ECOFUTURO	BANCO FORTALEZA	BANCO COMUNIDAD	LA PRIMERA	TOTAL ASOFIN
ACTIVO	14,787,533,064	15,391,793,134	9,004,338,118	4,403,678,000	3,871,458,671	993,532,322	2,549,956,306	51,002,289,614
Disponibilidades	826,782,302	846,633,314	669,427,079	413,349,941	304,275,271	120,051,124	150,251,207	3,330,770,239
Inversiones Temporarias	1,750,294,875	1,722,889,298	9,167,771	321,677,379	254,801,182	43,316,231	335,578,772	4,437,725,509
Cartera	11,737,718,395	12,145,871,578	8,172,451,846	3,254,474,800	3,033,043,942	783,630,977	1,792,543,409	40,919,734,947
Cartera bruta	11,940,770,386	12,426,668,305	8,313,594,595	3,318,377,583	3,073,556,428	856,175,118	1,871,683,284	41,800,825,699
Cartera vigente	11,474,449,859	11,707,174,004	7,916,144,648	3,177,115,620	2,873,047,428	539,130,335	1,819,137,130	39,506,199,024
Cartera vencida	33,643,037	68,477,750	28,273,944	37,358,556	19,005,175	6,298,268	17,022,705	210,079,435
Cartera en ejecución	46,099,024	77,165,660	47,497,800	45,141,891	29,319,649	36,452,645	22,437,966	304,114,634
Cartera reprogramada o restructurada vigente	378,542,674	528,936,795	294,656,159	55,032,675	139,887,707	216,912,419	11,844,349	1,625,812,777
Cartera reprogramada o restructurada vencida	3,334,960	26,222,760	10,150,501	2,111,987	3,475,870	26,430,685	-	71,726,763
Cartera reprogramada o restructurada en ejecución	4,700,831	18,691,337	16,871,544	1,616,854	8,820,599	30,950,767	1,241,134	82,893,066
Productos devengados por cobrar cartera	111,530,759	132,319,646	108,803,305	48,155,319	28,122,632	7,303,566	5,966,798	442,202,027
(Previsión para cartera incobrable)	-314,582,750	-413,116,373	-249,946,055	-112,058,102	-68,635,119	-79,847,707	-85,106,674	-1,323,292,779
Otras cuentas por cobrar	116,875,304	76,196,256	61,418,022	53,926,890	10,929,064	3,945,560	3,173,455	326,464,550
Bienes realizables	43	3,378,916	2,268,676	2,843,146	4,139,361	1,065,136	237,132	13,932,409
Inversiones permanentes	133,738,969	317,308,494	31,912,136	166,149,893	216,631,177	25,116,353	236,471,506	1,127,328,527
Bienes de uso	212,615,002	208,955,207	46,313,882	140,741,408	39,538,699	15,509,344	29,520,710	693,194,253
Otros activos	9,508,174	70,560,069	11,378,706	50,514,543	8,099,975	897,596	2,180,116	153,139,179
Fideicomisos constituidos	-	-	-	-	-	-	-	-
PASIVO	13,140,657,031	14,234,633,067	8,034,590,622	4,097,345,087	3,569,843,626	921,038,212	1,881,083,825	45,879,191,470
Obligaciones con el público	8,662,694,239	9,480,023,659	6,630,447,849	3,303,910,037	2,997,584,745	437,163,418	1,646,234,983	33,158,058,931
A la vista	9,899,446	592,374,452	21,495,010	255,018,195	321,739,018	8,941,777	159,123	1,209,627,020
Por cuentas de ahorro	3,219,347,060	3,850,711,088	1,833,636,299	590,177,248	403,941,828	147,846,511	1,437,938,796	11,483,598,829
A plazo	8,133,452	1,878,303	2,625,997	56,413,364	2,624,428	142,863	194,065,146	265,883,752
Restringidas	60,506,338	66,735,824	57,554,734	8,040,313	53,180,471	42,629,822	12,671,252	301,318,754
A plazo, con anotación en cuenta	4,721,853,899	4,609,982,910	4,121,749,369	2,120,207,224	2,002,476,838	216,857,475	-	17,793,127,714
Cargos devengados por pagar	642,954,044	358,341,082	593,386,442	274,053,694	213,621,963	20,744,971	1,400,667	2,104,502,862
Obligaciones con instituciones fiscales	8,373,926	4,193,179	407,172	45,105	19,200	-	1,034,496	14,073,078
Obligaciones con bancos y entidades de financiamiento	2,307,879,037	2,032,336,640	536,878,835	285,198,881	356,882,790	364,816,891	112,046,083	5,996,039,157
Otras cuentas por pagar	617,608,120	433,213,896	302,683,858	153,119,190	48,074,063	10,582,486	56,635,519	1,621,917,133
Previsiones	158,554,140	230,402,725	216,050,634	49,202,879	37,540,233	5,765,232	64,822,366	762,338,209,45
Para activos contingentes	1,258	377,163	6,634,212	1,395,072	1,730,173	217,215	99,394	10,454,486
Genéricas Voluntarias	93,775,021	142,490,419	159,671,570	15,707,602	17,905,030	-	50,864,035	480,413,678
Genérica Cíclica	64,105,861	87,535,143	40,206,000	32,100,206	17,905,030	5,548,017	13,858,937	261,259,194
otras provisiones	672,000	-	9,538,851	-	-	-	-	10,210,851
por desahucio	-	-	-	-	-	-	-	-
Títulos de deuda en circulación	503,282,222	698,644,153	-	6,907,563	-	-	-	1,208,833,938
Obligaciones subordinadas	275,931,556	301,824,747	-	95,816,059	82,793,045	13,908,474	-	770,273,880
Obligaciones con empresas con participación estatal	606,333,791	1,053,994,067	348,122,274	203,145,373	46,949,549	88,801,710	310,379	2,347,657,143
A la vista	-	871,360	-	-	-	-	-	871,360
Por cuentas de ahorro	257,828,578	523,616,471	27,999,255	203,145,373	26,841,216	-	310,379	1,039,741,273
A plazo	-	-	-	-	-	-	-	-
Restringidas	-	27,761	-	-	-	-	-	27,761
A plazo, con anotación en cuenta	341,973,581	509,267,000	295,790,000	-	20,000,000	81,500,000	-	1,248,530,581
Cargos devengados por pagar	6,531,631	20,211,476	24,333,019	-	108,333	7,301,710	-	58,486,169
PATRIMONIO	1,646,876,033	1,157,160,066	969,747,496	306,332,913	301,615,044	72,494,111	668,872,481	5,123,098,144
Capital social	1,173,206,800	590,851,200	680,130,400	249,414,500	230,710,200	89,221,280	411,490,800	3,425,025,180
Aportes no capitalizados	61,689,535	116,006	5,529,528	883,210	458,374	53,626	-	68,730,279
Ajustes al patrimonio	-	-	-	-	-	-	-	-
Reservas	359,194,102	496,875,587	101,616,859	33,560,769	20,095,824	4,986,273	230,989,352	1,247,318,765
Resultados acumulados	52,785,597	69,317,273	182,470,708	22,474,434	50,350,646	-21,767,067	26,392,329	382,023,920
Utilidades(Pérdidas) Acumuladas	-	48,621,700	157,846,049	18,383,269	46,093,141	-19,181,952	20,534,513	272,296,720
Utilidades(Pérdidas) del Período o gestión	52,785,597	20,695,573	24,624,660	4,091,164	4,257,505	-2,585,116	5,857,816	109,727,200
CUENTAS CONTINGENTES	732,792	80,825,008	219,537,117	32,860,015	506,603,296	44,661,172	2,124,527	887,343,926
ESTADO DE RESULTADOS	BSO	BIE	BPR	BEO	BFO	BCO	VL1	ASOFIN
+ Ingresos financieros	304,497,943	248,285,366	187,969,970	81,725,968	54,065,779	15,558,374	24,716,071	916,819,471
- Gastos financieros	-66,848,147	-76,821,813	-40,197,870	-23,330,180	-19,370,700	-5,186,262	-5,368,615	-237,123,588
RESULTADO FINANCIERO BRUTO	237,649,796	171,463,552	147,772,100	58,395,788	34,695,079	10,372,112	19,347,456	679,695,883
+ Otros ingresos operativos	12,313,346	26,188,300	12,115,696	7,423,462	8,260,371	326,650	1,010,262	67,638,086
- Otros gastos operativos	-2,611,967	-13,395,505	-1,668,496	-3,160,051	-3,307,352	-603,241	-577,299	-25,323,911
RESULTADO DE OPERACIÓN BRUTO	247,351,174	184,256,348	158,219,300	62,659,199	39,648,098	10,095,521	19,780,419	722,010,058,74
+ Recuperación de activos financieros	6,967,538	26,052,111	4,297,200	6,732,828	5,090,713	7,105,871	367,301	56,613,562
- Cargos por incobrabilidad y desvalorización	-20,297,481	-43,557,657	-12,971,743	-15,893,206	-9,856,097	-10,368,534	-741,429	-113,686,145
RESULTADO DE OPERACIÓN DESPUES DE INCOBRABLES	234,021,232	166,750,803	149,544,757	53,498,821	34,882,714	6,832,859	19,406,290	664,937,475,39
- Gastos de administración	-143,157,793	-130,860,173	-102,616,630	-47,537,029	-29,428,242	-9,498,735	-13,483,829	-476,582,431
RESULTADO DE OPERACIÓN NETO	90,863,439	35,890,630	46,928,127	5,961,792	5,454,472	-2,665,876	5,922,461	188,355,044,21
+/- Ajuste por diferencia de cambio y mantenimiento de valor	43	-51,456	-625,016	2,185	11	50	-	-674,183
RESULTADO DESPUES DE AJUSTE POR DIF. DE CAMBIO Y MANT. DE VAL.	90,863,482	35,839,174	46,303,111	5,963,976	5,454,483	-2,665,826	5,922,461	187,680,861,40
+/- Resultado extraordinario	338,115	660,260	0	158,680	-	-	-	1,157,056
RESULTADO NETO ANTES DE AJUSTES DE GESTIONES ANTERIORES	91,201,597	36,499,434	46,303,111	6,122,656	5,454,483	-2,665,826	5,922,461	188,837,916,97
+/- Resultado de ejercicios anteriores	-	-33,324	-53,909	40,399	44,682	80,710	-64,645	13,914
RESULTADO ANTES DE IMPUESTOS Y AJUSTE CONT. POR INFLACION	91,201,597	36,466,110	46,249,202	6,163,056	5,499,165	-2,585,116	5,857,816	188,851,830,80
+/- Ajuste por inflación	-	-	-	-	-	-	-	-
RESULTADO ANTES DE IMPUESTOS	91,201,597	36,466,110	46,249,202	6,163,056	5,499,165	-2,585,116	5,857,816	188,851,830,79
- IUE	-38,416,000	-15,770,537	-21,624,542	-2,071,892	-1,241,660	-	-	-79,124,631
RESULTADO NETO DE LA GESTION	52,785,597	20,695,573	24,624,660	4,091,164	4,257,505	-2,585,116	5,857,816	109,727,200,06

Ecofuturo impulsa ahorro a través del "Súper DPF"

Con la finalidad de promover el ahorro, el banco Ecofuturo ofrece hasta el 6% de interés por depósitos a plazo fijo con el "Súper DPF".



Con la finalidad de promover el ahorro, el banco Ecofuturo ofrece hasta el 6% de interés por depósitos a plazo fijo con el "Súper DPF".

Se trata de un beneficio para personas naturales y jurídicas, que por un depósito a plazo fijo de hasta Bs 70.000 pueden recibir el 5% de interés en un plazo de 181 a 360 días y del 6%, a partir de los 361 días.

"Este producto está diseñado para incentivar al ahorro a todos nuestros clientes y no clientes, es una tasa muy competitiva", comentó el gerente de la sucursal de Ecofuturo en Chuquisaca, David Castro Bracamonte.

2/29/2020

INDICADORES / ENTIDAD	BANCO SOL	BANCO FIE	BANCO PRODEM	BANCO ECOFUTURO	BANCO FORTALEZA	BANCO COMUNIDAD	LA PRIMERA	TOTAL ASOFIN
ESTRUCTURA DE ACTIVOS								
(Disponibilidades + Inversiones temporarias) / Total activo	17.43%	16.69%	7.54%	16.69%	14.44%	16.44%	19.05%	15.23%
Cartera / Total activo	79.38%	78.91%	90.76%	73.90%	78.34%	78.87%	70.30%	80.23%
Inversiones permanentes / Total activo	0.90%	2.06%	0.35%	3.77%	5.60%	2.53%	9.27%	2.21%
RESULTADOS INGRESOS Y GASTOS (anualizados)								
Resultado neto / (Activo + contingente) promedio - ROA	2.17%	0.81%	1.59%	0.59%	0.58%	-1.48%	1.38%	1.04%
Resultado neto / Patrimonio promedio - ROE	19.06%	10.53%	15.42%	7.84%	8.53%	-20.85%	5.28%	11.77%
Ingresos financieros / Cartera bruta promedio	15.41%	12.02%	13.57%	14.83%	10.57%	10.70%	7.89%	11.35%
Ingresos por cartera / Cartera bruta promedio (6)	14.89%	11.49%	13.50%	14.57%	9.68%	10.34%	7.23%	10.97%
Gasto neto por incobrabilidad / Cartera bruta promedio	0.67%	0.85%	0.63%	1.66%	0.93%	2.24%	0.12%	0.71%
Otros ingresos operativos / Cartera bruta promedio	0.62%	1.27%	0.87%	1.35%	1.62%	0.22%	0.32%	0.84%
Gastos financieros / Pasivos con costo promedio (4)	3.29%	3.41%	3.19%	3.88%	3.32%	3.41%	2.75%	2.74%
Gastos de captaciones / Captaciones promedio (7)	3.29%	3.49%	3.33%	3.99%	3.59%	3.57%	1.95%	2.64%
GASTOS ADMINISTRATIVOS (anualizados)								
Gastos de administración / Cartera bruta promedio	7.24%	6.34%	7.41%	8.63%	5.75%	6.53%	4.30%	5.90%
Gastos de administración / (Activo +Contingente) promedio	5.89%	5.09%	6.64%	6.90%	4.01%	5.43%	3.18%	4.53%
Gastos de administración / Total gastos	52.76%	46.63%	57.28%	51.01%	46.56%	36.88%	66.63%	51.11%
Gastos de personal / Total gastos de administración	61.90%	62.03%	68.85%	54.40%	58.45%	64.10%	52.80%	62.26%
CALIDAD DE LA CARTERA DE CREDITOS								
Cartera vigente / Cartera bruta	99.26%	98.47%	98.76%	97.40%	98.03%	88.30%	97.83%	98.40%
Cartera vencida / Cartera bruta	0.31%	0.76%	0.46%	1.19%	0.73%	3.82%	0.91%	0.67%
Cartera en ejecución / Cartera bruta	0.43%	0.77%	0.77%	1.41%	1.24%	7.87%	1.27%	0.93%
Cartera en mora neta (3) / Cartera bruta	-3.22%	-3.65%	-4.25%	-2.26%	-1.48%	1.70%	-5.84%	-3.37%
Cartera en mora según balance (9) / Cartera bruta	0.74%	1.53%	1.24%	2.60%	1.97%	11.70%	2.17%	1.60%
Cartera+contingente con calificaciónA / (Cartera bruta+Contingente)	99.19%	97.68%	97.83%	94.30%	95.80%	84.23%	96.75%	97.38%
Cartera+contingente con calificaciónB / (Cartera bruta+Contingente)	0.06%	0.65%	0.83%	2.96%	1.99%	3.56%	1.47%	0.91%
Cartera+contingente con calificaciónC / (Cartera bruta+Contingente)	0.04%	0.23%	0.23%	0.83%	0.45%	2.22%	0.37%	0.29%
Cartera+contingente con calificaciónD / (Cartera bruta+Contingente)	0.01%	0.07%	0.10%	0.10%	0.45%	1.56%	0.10%	0.13%
Cartera+contingente con calificaciónE / (Cartera bruta+Contingente)	0.02%	0.08%	0.06%	0.13%	0.15%	1.15%	0.05%	0.09%
Cartera+contingente con calificaciónF / (Cartera bruta+Contingente)	0.68%	1.29%	0.96%	1.68%	1.17%	7.29%	1.26%	1.20%
Cartera reprogramada / Cartera bruta	3.24%	4.62%	3.87%	1.77%	4.95%	32.04%	0.70%	4.26%
Cartera reprogramada en mora / Cartera reprogramada	2.08%	7.83%	8.40%	6.35%	8.08%	20.92%	9.48%	8.68%
Nº de clientes en mora / Total clientes de crédito	1.93%	2.31%	1.88%	2.81%	3.91%	6.72%	S/D	2.19%
Nº clientes reprogramados / Total clientes de crédito	3.45%	4.02%	3.55%	0.85%	4.17%	16.57%	S/D	3.41%
SOLVENCIA								
Previsión constituida (2) / Cartera en mora según balance	538.25%	337.70%	444.05%	187.01%	175.15%	85.50%	368.36%	310.31%
Previsión constituida (2) / Patrimonio	28.69%	55.61%	47.07%	52.64%	35.20%	118.10%	22.42%	40.51%
Previsión constituida (2) / Cartera bruta	3.96%	5.18%	5.49%	4.86%	3.45%	10.00%	8.01%	4.97%
Patrimonio / Total activo	11.14%	7.52%	10.77%	6.96%	7.79%	7.30%	26.23%	10.04%
Coefficiente de adecuación patrimonial (puro)	15.44%	0.00%	11.79%	11.17%	12.16%	12.40%	S/D	14.57%
Cartera en mora neta(3) / Patrimonio	-23.36%	-39.14%	-36.47%	-24.49%	-15.10%	20.03%	-16.33%	-27.46%
LIQUIDEZ								
Disponibilidades/ Obligaciones con el público	8.92%	8.04%	9.59%	11.79%	9.99%	22.82%	9.13%	9.38%
(Disponibilidades + Inversiones temporarias) / Obligaciones con el público	27.80%	24.39%	9.72%	20.96%	18.36%	31.06%	29.51%	21.88%
(Disponibilidades +Inversiones temporarias) / Pasivo	19.61%	18.05%	8.45%	17.94%	15.66%	17.74%	25.83%	16.93%
(Disponibilidades+Inversiones temporarias) / Pasivo con el público a la vista y en caja de ahorros	79.80%	57.83%	36.58%	86.97%	77.04%	104.20%	33.78%	61.20%
OTROS DATOS								
Saldo de cuentas castigadas (5) (en miles de \$US)	39,880	37,691	32,062	27,945	6,936	3,439	2,320	150,275
Saldo de crédito promedio por cliente (en \$US)	5,963	9,200	9,639	6,904	30,261	38,308	S/D	8,593
Número de oficinas/sucursales/agencias urbanas (10)	99	103	58	35	31	12	S/D	338
Número de oficinas/sucursales/agencias rurales	19	50	69	38	5	0	S/D	181
Número de empleados	3,022	-	2,757	1,282	670	238	S/D	7,969
Numero de cajeros automaticos propios	202	211	178	40	34	6	S/D	671

(1) En Bancos no se incluye a BANCOSOL, BANCO FIE y BANCO FORTALEZA por ser entidades especializadas en microfinanzas

(2) Previsión de cartera y contingente + previsión genérica voluntaria+previsión cíclica

(3)Cartera en mora s/balance - Prev.constituida (en miles de\$US)

(4) Obligaciones con el público + Obligaciones con bancos y entidades financieras + Obligaciones subordinadas+Obligaciones con empresas con participación estatal

(5) De la cartera de créditos

(6) y (7) Representan la tasa de interes activa y pasiva promedio, respectivamente

(8) Se excluyen las siguientes subcuentas del pasivo: "Previsión genérica voluntaria"

(9) Mora según balance = cartera vencida + cartera en ejecución

(10) Incluye El Alto, Quillacollo y Montero

Los indicadores financieros basados en promedios, son calculados tomando en cuenta la información de todos los meses transcurridos desde diciembre del año pasado.

S/D Sin datos N/A No Aplica

ESTRUCTURA DE LOS PRINCIPALES RUBROS DEL ACTIVO AL 31/12/2019

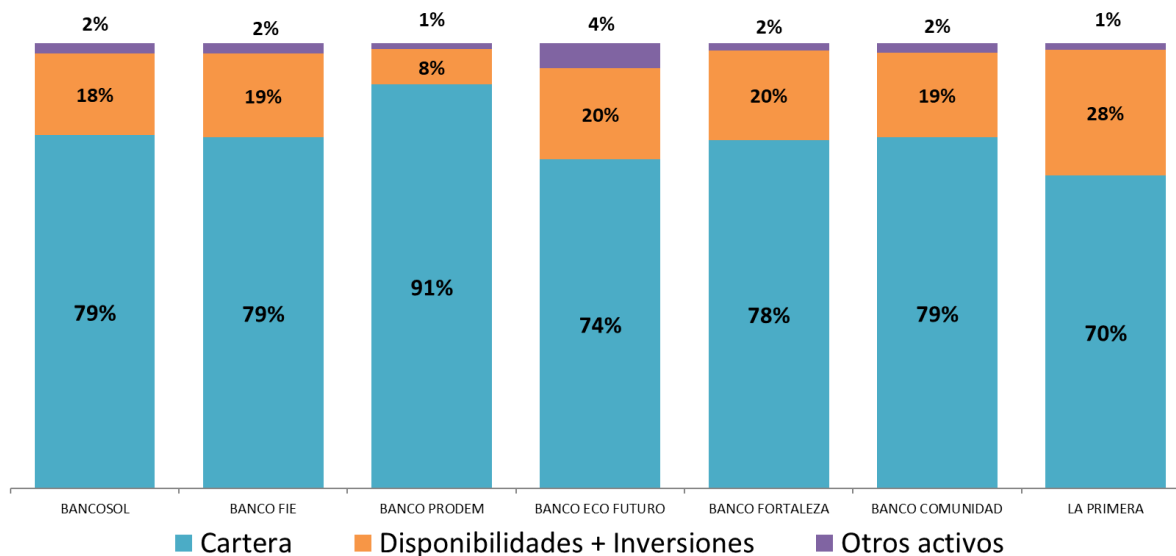

EVOLUCION POR ENTIDAD (CIFRAS EN MILES DE DOLARES)

ENTIDAD	CARTERA BRUTA			MORA SEGÚN BALANCE			PREVISION CONSTITUIDA			Nº DE CLIENTES DE CREDITO		
	12/31/2019	2/29/2020	VARIACION	12/31/2019	2/29/2020	VARIACION	12/31/2019	2/29/2020	VARIACION	12/31/2019	2/29/2020	VARIACION
BANCOSOL	1,715,416	1,740,637	1.5%	12,374	12,796	3.4%	67,357	68,872	2.2%	275,758	291,913	5.9%
BANCO FIE	1,794,457	1,811,468	0.9%	25,652	27,778	8.3%	91,921	93,807	2.1%	195,063	196,890	0.9%
BANCO PRODEM	1,210,874	1,211,894	0.1%	12,190	14,985	22.9%	65,086	66,539	2.2%	127,118	125,727	-1.1%
BACO ECO FUTURO	480,989	483,729	0.6%	9,323	12,570	34.8%	22,722	23,507	3.5%	59,986	70,066	16.8%
BANCO FORTALEZA	447,252	448,040	0.2%	6,149	8,837	43.7%	15,049	15,477	2.8%	14,313	14,806	3.4%
BANCO COMUNIDAD	129,171	124,807	-3.4%	12,210	14,597	19.5%	12,226	12,480	2.1%	3,759	3,258	-13.3%
LA PRIMERA EFV	275,593	272,840	-1.0%	5,020	5,933	18.2%	21,801	21,856	0.3%	6,607	6,417	-2.9%
TOTAL ASOFIN	6,053,752	6,093,415	0.7%	82,920	97,495	17.6%	296,162	302,539	2.2%	675,997	709,077	4.9%

NOTA: la disminución del total de cartera en el monto consolidado se genera por el retiro de Banco M.S.C. (Banco Los Andes)

CARTERA BRUTA (En miles de dólares)

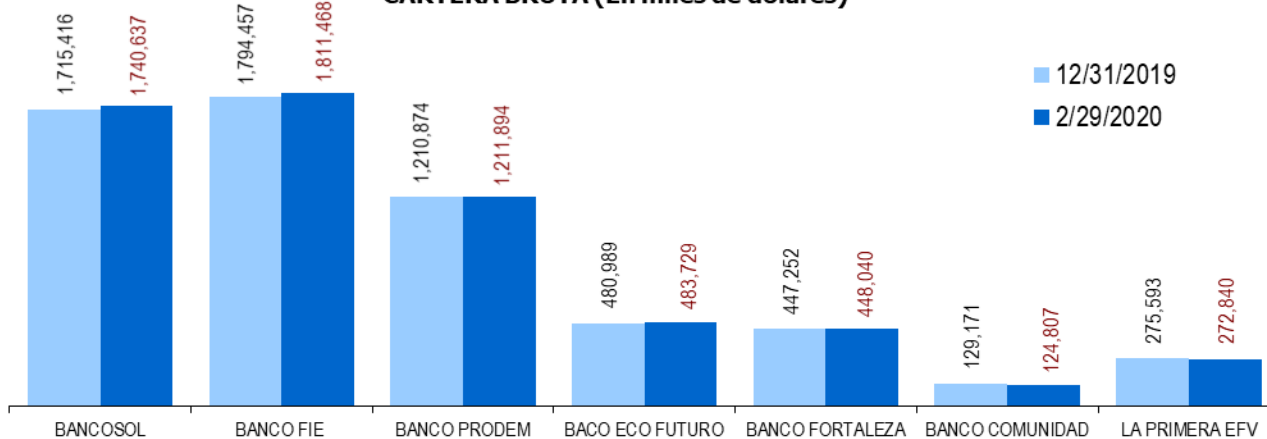

Nº DE CLIENTES DE CREDITO

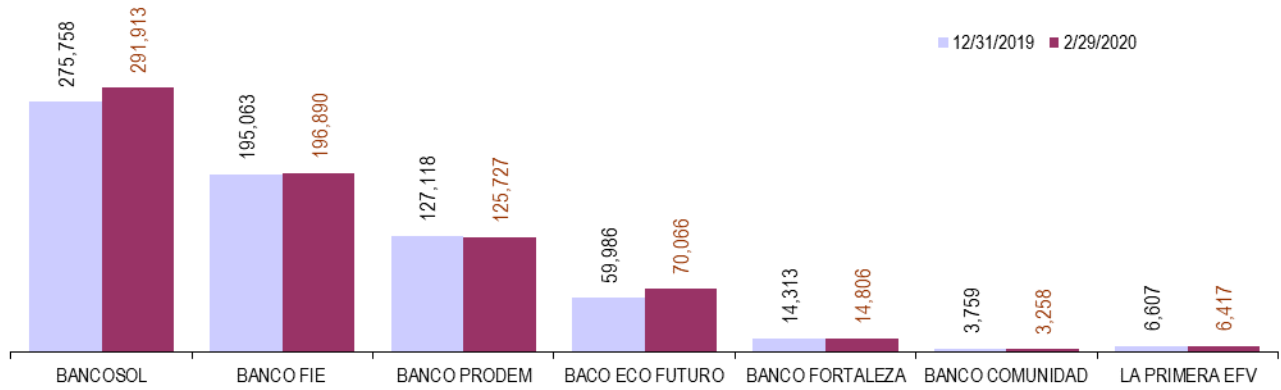

MORA SEGUN BALANCE / CARTERA BRUTA (En %)

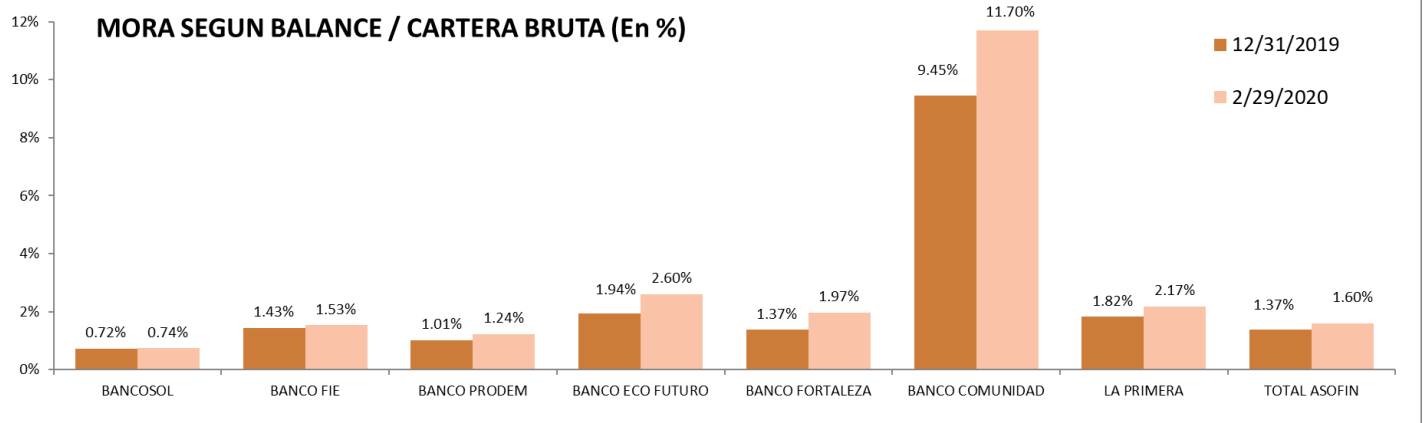

(1) En Bancos no se incluye a BANCOSOL, BANCO FIE, BANCO PRODEM y BANCO FORTALEZA, por ser entidades especializadas en microfinanzas

PREVISION / MORA (En %)

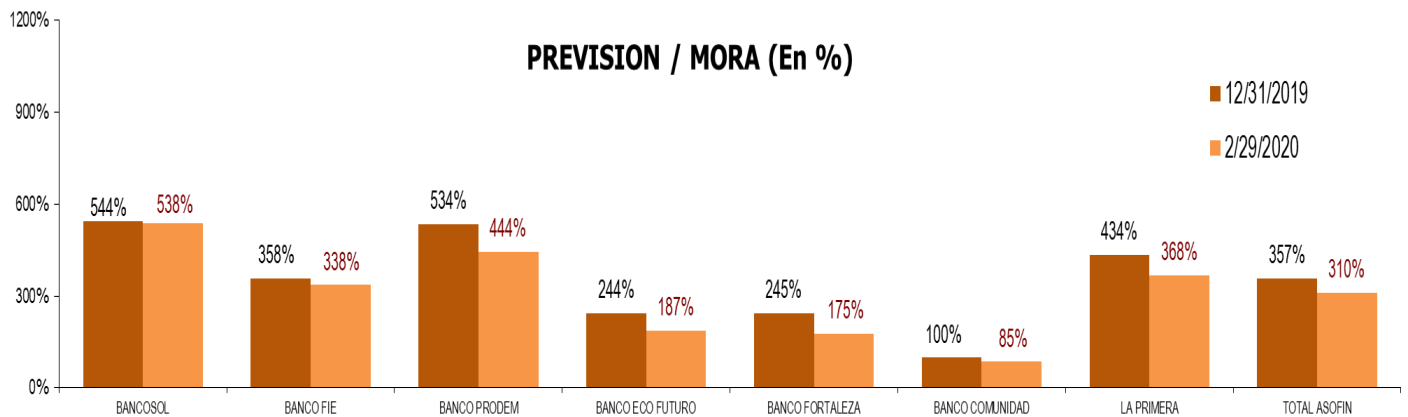

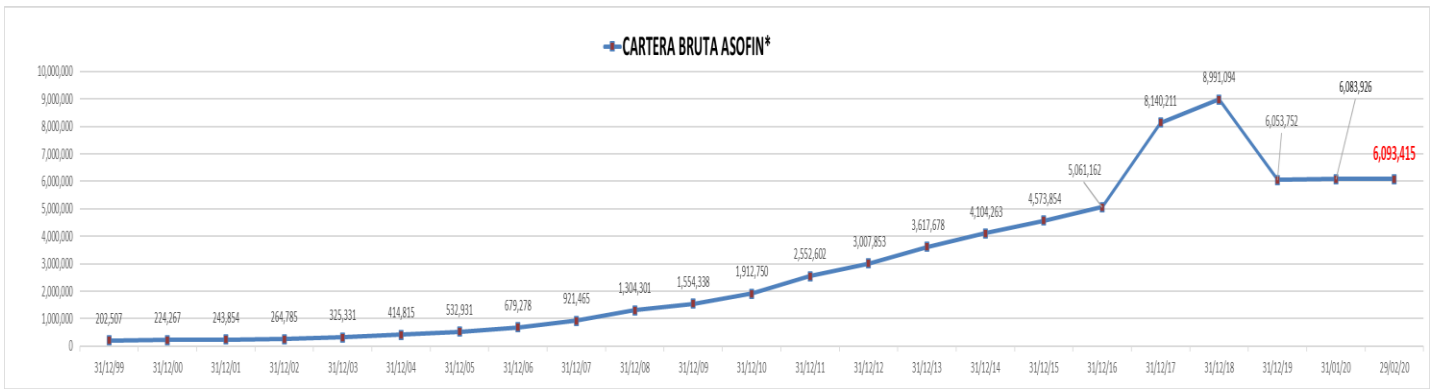

*en miles de dólares

NOTA: la disminución a 31/12/2018 del total de cartera en el monto consolidado se genera por el retiro de Banco M.S.C. (Banco Los Andes)

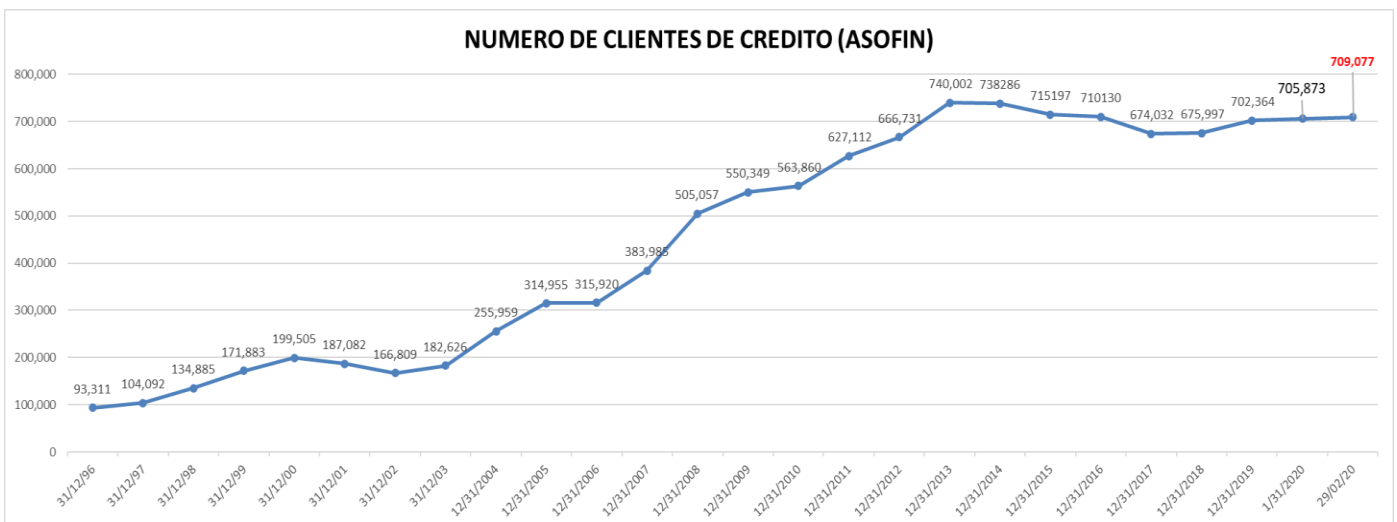
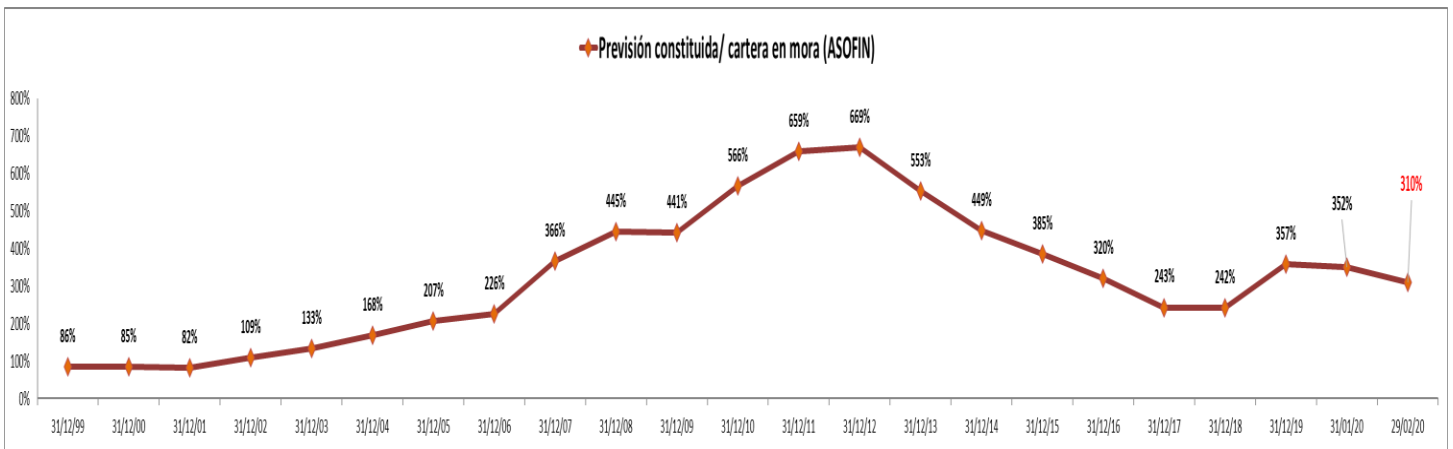
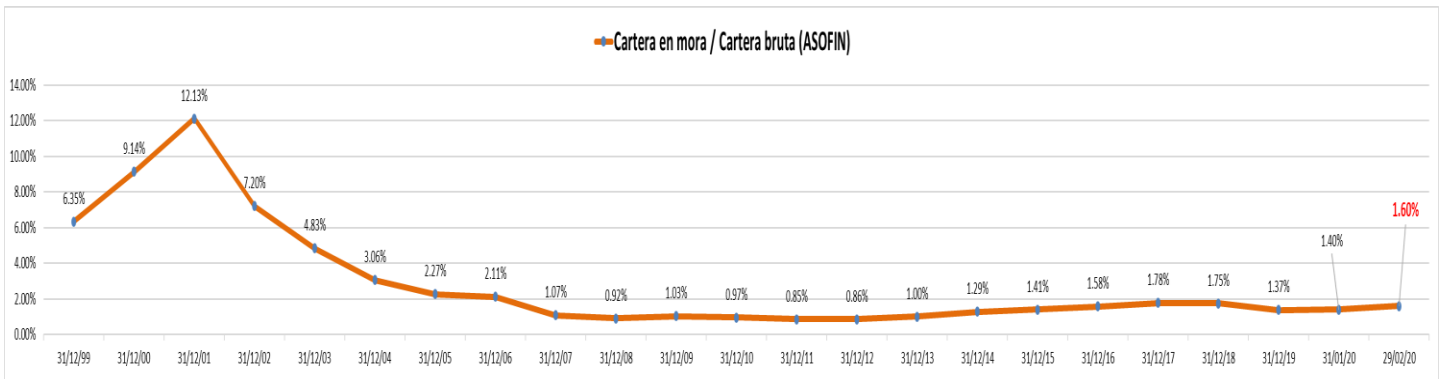

Banco Ecofuturo reinaugura la agencia del Mercado Campesino



El Banco Ecofuturo reinauguró ayer por la mañana su agencia en la zona del Mercado Campesino, con nuevas instalaciones ubicadas en el barrio Luis Pizarro sobre la avenida Panamericana.

El evento contó con la participación de las autoridades de la sucursal Taraja y su personal. Marcos Cortez, gerente de sucursal, indicó que esta agencia se caracteriza por cumplir con la función de atender a las personas de la zona y también a clientes del sector rural que llegan para comercializar sus productos que en la mayoría de los casos, son resultado de un financiamiento.

Cortez acotó que cuentan con una tasa preferencial para el sector agrícola, debido a buenas experiencias previas que promueven este tipo de acciones por la institución.

El jefe de la agencia, Marcelo Ugarte, expresó que el objetivo es mejorar la calidad de atención a sus clientes y que el Mercado Campesino significa una zona “estratégica” para todas las instituciones, por lo que destacó la reinauguración de esta agencia.

El banco Ecofuturo cuenta con 20 años de funcionamiento y en la actualidad tiene agencias como sucursales en los nueve departamentos del país.

La zona del Mercado Campesino es la de mayor flujo comercial de la ciudad. (eP).

Fuente: Manuel Oliva/Bolinfo/Taraja

PARTICIPACIÓN DE LA CARTERA BRUTA POR DEPARTAMENTO (En %) (1)

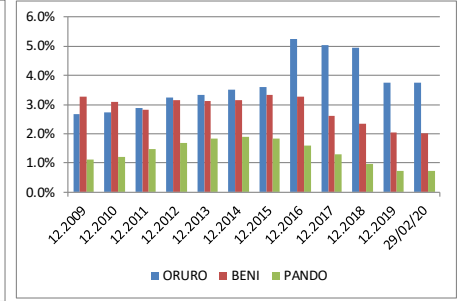
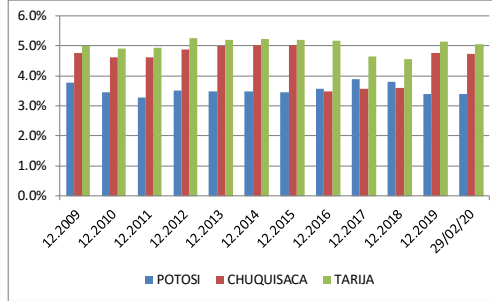
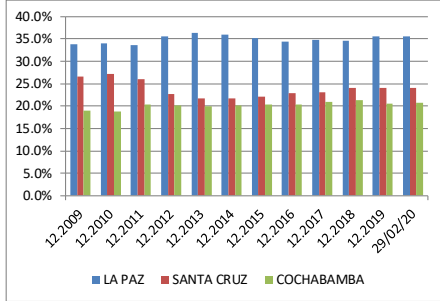

CRECIMIENTO DE LA CARTERA BRUTA POR DEPARTAMENTO (En %) (1) anualizado

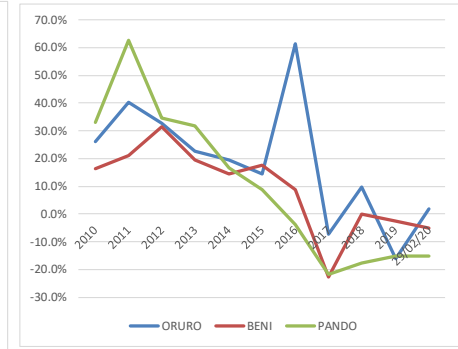
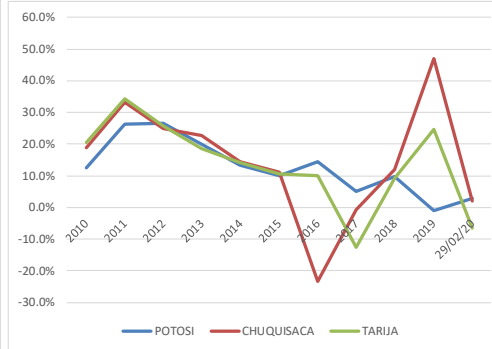
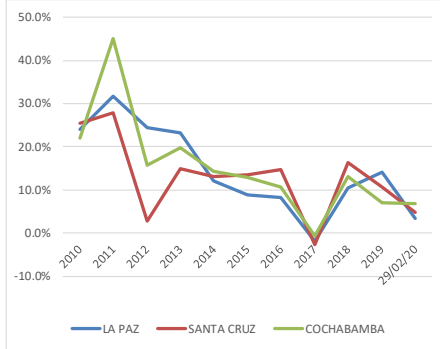

CARTERA EN MORA SEGÚN UBICACIÓN GEOGRÁFICA (1)

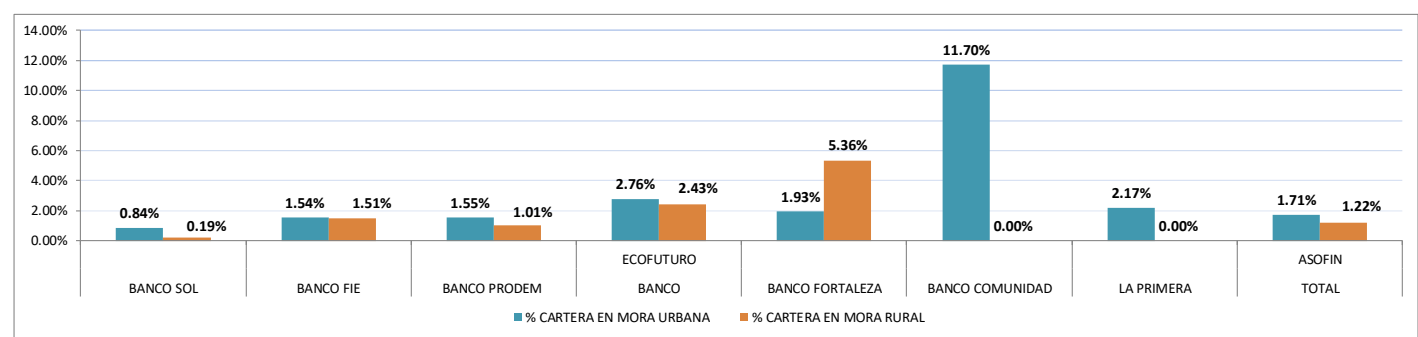

NÚMERO DE CLIENTES SEGÚN UBICACIÓN GEOGRÁFICA (1)

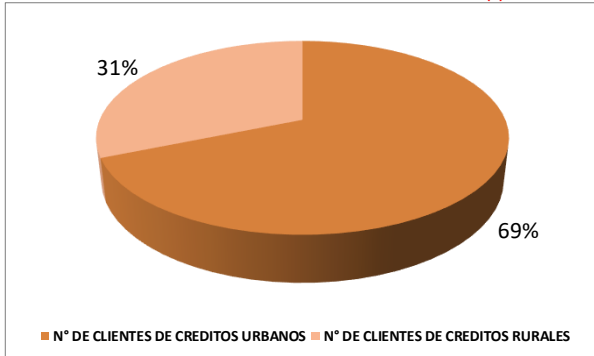

CARTERA BRUTA SEGÚN TIPO DE GARANTÍA (2)

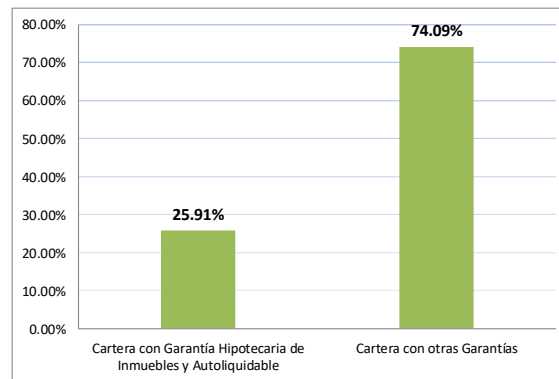

CARTERA BRUTA SEGÚN UBICACIÓN GEOGRÁFICA (1)

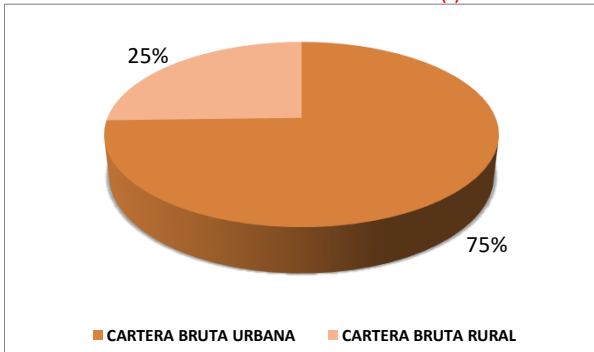

(1) las graficas incluyen datos de la Primera EFV

(2) solo este grafico no incluye datos de La Primera EFV ni del Banco FIE

PARTICIPACIÓN DE LOS DEPÓSITOS POR DEPARTAMENTO (En %)

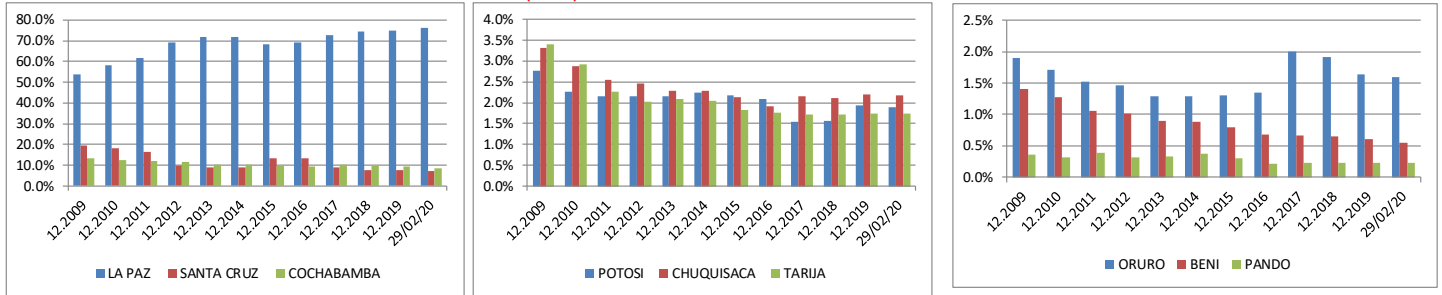

CRECIMIENTO DE LOS DEPÓSITOS POR DEPARTAMENTO (En %) anualizado

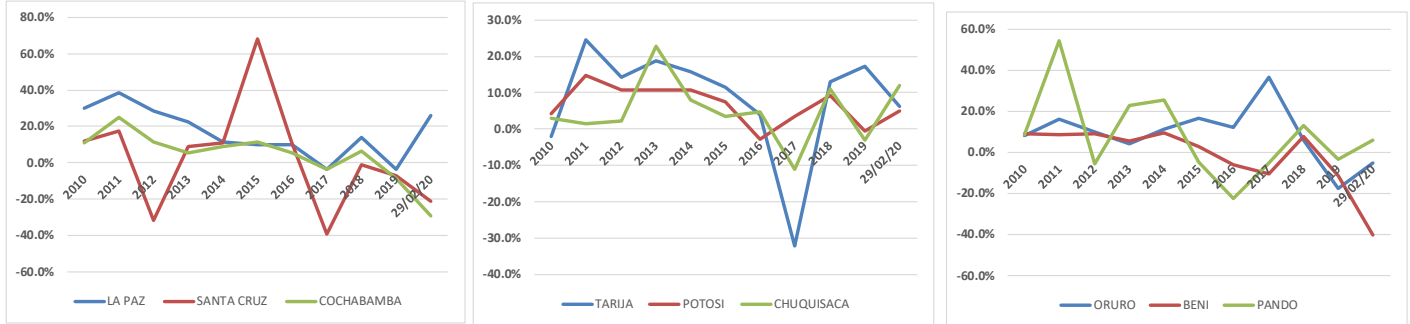

SALDO DE DEPÓSITOS SEGÚN TIPO Y DEPARTAMENTO

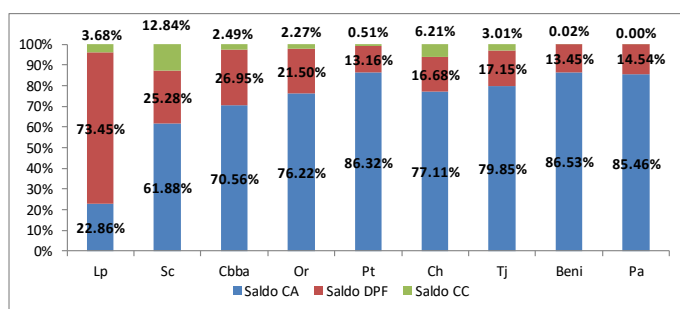

Nº DE CUENTAS DE DEPÓSITOS SEGÚN TIPO Y DEPARTAMENTO

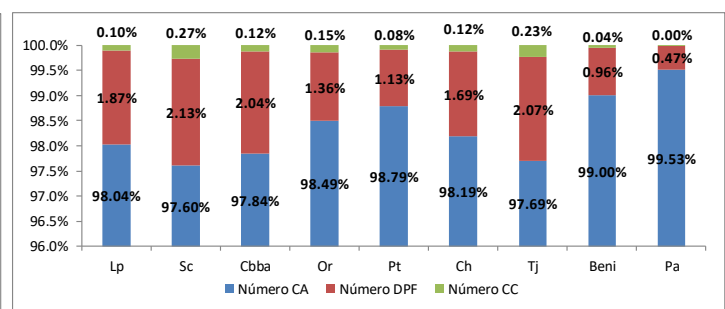

SALDO DE DEPÓSITOS POR ENTIDAD SEGÚN UBICACIÓN GEOGRÁFICA (En Miles de USD)

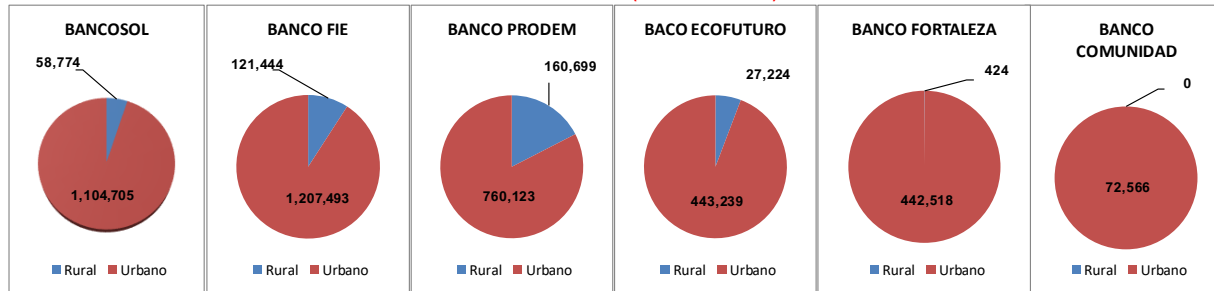

NRO DE CUENTAS DE DEPÓSITOS POR ENTIDAD SEGÚN UBICACIÓN GEOGRÁFICA

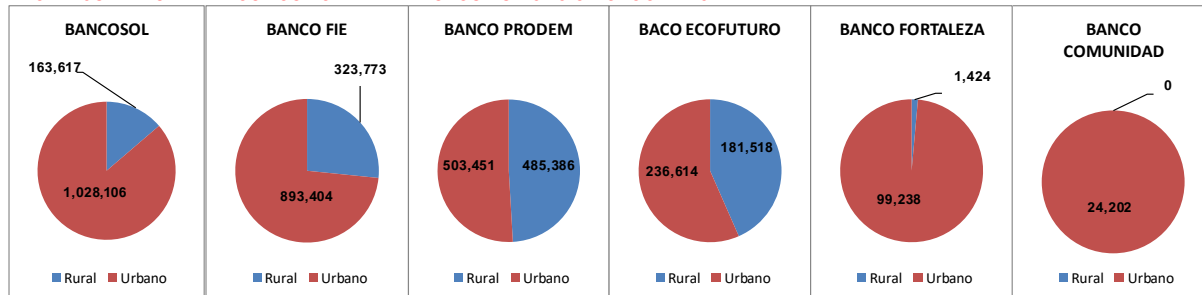

NOTA: la información de depósitos no incluye a La Primera EFV

PARTICIPACIÓN DE PUNTOS DE ATENCIÓN FINANCIERA POR DEPARTAMENTO (En %)

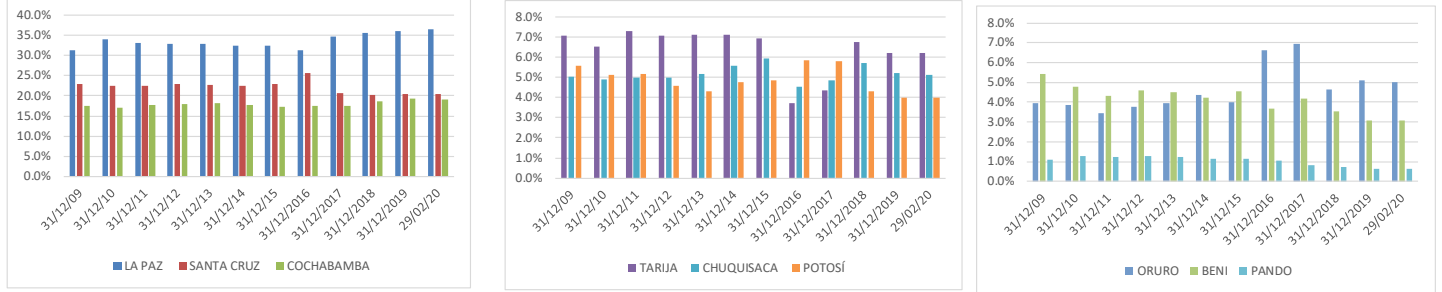

CRECIMIENTO DE LOS PUNTOS DE ATENCIÓN FINANCIETA POR DEPARTAMENTO (En %) anualizado

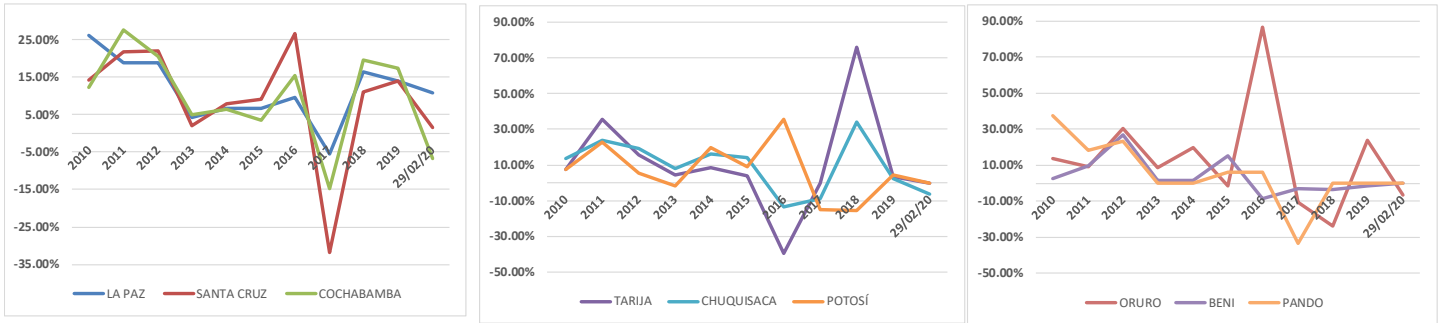

PUNTOS DE ATENCIÓN FINANCIERA SEGÚN TIPO Y DEPARTAMENTO

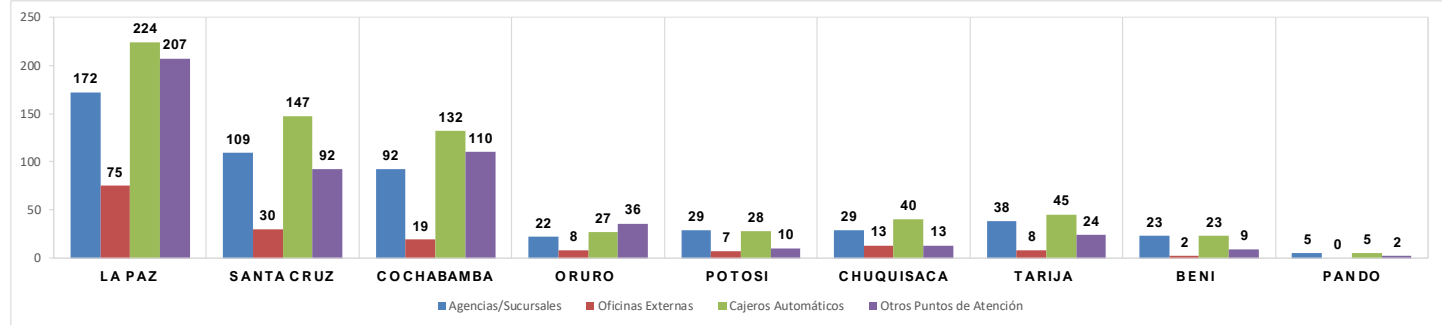

PUNTOS DE ATENCIÓN (SIN CAJEROS AUTOMÁTICOS) POR ENTIDAD SEGÚN UBICACIÓN GEOGRÁFICA

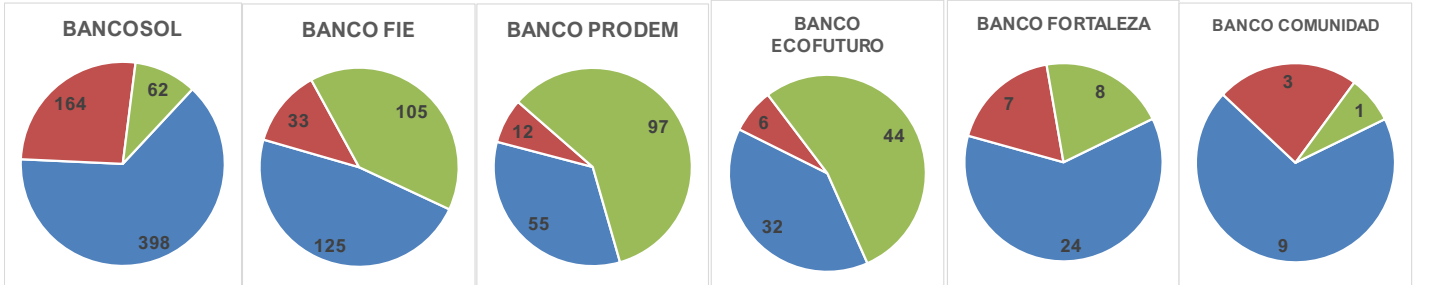

CAJEROS AUTOMÁTICOS POR ENTIDAD SEGÚN UBICACIÓN GEOGRÁFICA

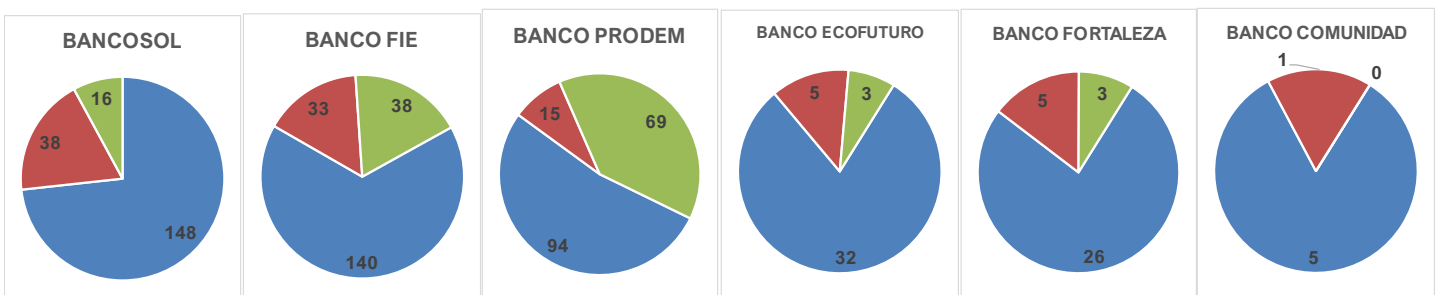

■ CAPITALES DE DEPARTAMENTO ■ CIUDADES INTERMEDIAS* ■ ÁREA RURAL
 * El Alto, Montero y Quillacollo

NOTA: la información de PAFs no incluye a La Primera EFV