



CIFRAS DE LAS MICROFINANZAS	SOCIOS ASOFIN
Cartera Bruta (en miles de \$US)	\$US 6,094,303
Prestatarios	697,130 clientes
Depósitos (en miles de \$US) (3)	\$US 4,926,932
Cuentas de depositantes (1)	4,345,275 cuentas
Total, Sucursales y Agencias	536
Agencias Urbanas	354
Agencias Rurales	182
Otros Puntos de Atención Finan.	671
Cajeros Automáticos	674
Empleados (2)	11,328

- (1) Número de cuentas en caja de ahorro, DPFs con personas jurídicas y naturales, y cuentas corrientes.
 (2) incluye oficiales de crédito y personal de front office (3) obligaciones con el público y empresas con participación estatal, no incluye cargos devengados por cobrar

BOLETÍN ASOFIN

Cifras Balances generales al 31/08/2020



*Incluye datos de Banco Fie por ser una entidad enfocada en Micro-Finanzas



ASOFIN

Asociación de Entidades Financieras
Especializadas en Micro Finanzas

#QUÉDATEENCASA
ESTAMOS CONTIGO EN:



ATENCIÓN A DISTANCIA



BANCO SOL



800-10-2929



<https://www.bancosol.com.bo>

BANCO PRODEM

800-10-9797

<https://www.prodem.bo>

BANCO ECOFUTURO

800-10-3112

www.bancoecofuturo.com.bo

BANCO FORTALEZA

800-11-3565

<https://www.bancofortaleza.com.bo>

BANCOMUNIDAD

4 4523001 / 4 4523002

<https://www.bco.com.bo>

LA PRIMERA EFV

2 231-2255 / 77244798

<https://www.laprimeraefv.com>

Una alianza para la inclusión financiera de las tres instancias (como el ejemplo anotado) sería, además de economizar costos, de alto valor en términos de aproximación al cliente, generación de canales alternativos de servicios financieros y adaptación a las necesidades de los clientes.

Con una Estrategia Nacional de Inclusión Financiera debidamente institucionalizada, se facilitarán las alianzas de distintos actores para lograr sus objetivos económicos en equilibrio con la alta demanda de la población que actualmente no accede, o no usa apropiadamente dichos servicios para su bienestar financiero.

La Paz 31 de Agosto de 2020



BALANCES GENERALES AL 31/08/2020 Y ESTADOS DE RESULTADOS DEL 01/08/2020 AL 31/08/2020

(Expresado en bolivianos)

T/C 6.86

CUENTAS / ENTIDAD:	BANCO SOL	BANCO FIE	BANCO PRODEM	BANCO ECOFUTURO	BANCO FORTALEZA	BANCO COMUNIDAD	LA PRIMERA	TOTAL ASOFIN
ACTIVO	15,264,444,585	16,552,015,730	9,003,889,175	4,440,569,014	4,138,934,411	945,764,943	2,535,444,719	52,881,062,576
Disponibilidades	1,024,048,708	885,684,291	591,119,954	395,807,772	305,108,225	88,535,193	188,034,596	3,478,338,738
Inversiones Temporarias	1,298,365,817	1,839,066,242	293,977	142,349,849	246,862,860	33,145,231	342,901,649	3,902,985,625
Cartera	12,348,907,787	12,772,068,431	8,263,302,187	3,436,077,730	3,204,620,191	771,937,413	1,800,483,996	42,597,397,736
Cartera bruta	12,045,593,811	12,573,237,993	8,038,684,307	3,325,013,175	3,159,837,587	820,352,856	1,844,197,789	41,806,917,518
Cartera vigente	11,599,554,504	11,896,607,929	7,666,090,038	3,194,075,694	2,978,269,638	514,421,111	1,741,373,986	39,590,392,900
Cartera vencida	30,524,026	36,413,780	15,640,934	23,030,717	1,025,211	93,694	-	106,728,362
Cartera en ejecucion	43,294,937	78,565,398	41,684,238	47,644,373	36,833,392	39,177,175	26,386,818	313,586,332
Cartera reprogramada o restructurada vigente	364,771,706	526,136,145	295,784,198	56,866,095	134,684,605	210,702,819	75,195,851	1,664,141,419
Cartera reprogramada o restructurada vencida	2,835,350	15,360,749	4,896,246	1,421,306	60,802	19,401,316	-	43,975,769
Cartera reprogramada o restructurada en ejecucion	4,613,287	20,153,993	14,588,653	1,974,988	8,963,939	36,556,741	1,241,134	88,092,736
Productos devengados por cobrar cartera (Prevision para cartera incobrable)	824,371,678	665,686,604	494,760,240	234,844,457	126,484,983	39,000,498	42,175,740	2,427,324,199
Otras cuentas por cobrar	-521,057,702	-466,856,165	-270,142,360	-123,779,901	-81,702,379	-87,415,942	-85,889,533	-1,636,843,981
Bienes realizables	148,149,967	91,405,772	65,435,842	63,735,339	16,075,511	2,684,783	2,066,420	389,553,634
Bienes realizables	33,626	3,671,807	1,389,754	1,250,940	1,968,290	762,821	176,613	9,253,851
Inversiones permanentes	220,709,637	697,402,994	31,914,466	207,407,343	295,570,059	33,087,902	171,186,163	1,657,278,565
Bienes de uso	215,523,196	202,651,494	41,364,650	135,566,543	38,708,696	14,826,671	28,782,352	677,423,601
Otros activos	8,705,848	60,064,698	9,068,344	58,373,498	30,020,579	784,930	1,812,930	168,830,827
Fideicomisos constituidos	-	-	-	-	-	-	-	-
PASIVO	13,556,310,974	15,343,985,926	8,040,733,153	4,121,078,099	3,834,185,378	878,006,245	1,852,506,573	47,626,806,348
Obligaciones con el publico	9,039,157,504	10,027,123,317	6,597,657,016	3,216,898,044	3,156,339,447	397,749,010	1,609,114,952	34,044,039,291
A la vista	6,887,931	665,836,927	8,625,261	320,670,485	329,862,898	11,263,902	331,761	1,343,479,165
Por cuentas de ahorro	3,143,918,015	3,827,060,560	1,793,791,682	618,725,796	399,559,667	150,750,735	1,410,483,708	11,344,290,162
A plazo	7,698,769	1,536,685	2,427,876	5,759,047	3,406,965	142,926	184,520,870	255,493,138
Restringidas	60,278,366	62,483,087	51,771,864	7,815,896	42,260,838	30,142,468	12,515,389	267,267,908
A plazo, con anotacion en cuenta	5,146,948,389	5,100,914,205	4,111,961,485	1,954,230,793	2,190,590,887	190,633,491	-	18,695,279,250
Cargos devengados por pagar	673,426,036	369,291,853	629,078,849	259,696,027	190,658,192	14,815,487	1,263,224	2,138,229,668
Obligaciones con instituciones fiscales	7,751,913	1,914,852	254,056	55,833	32,309	-	395,386	10,404,349
Obligaciones con bancos y entidades de financiamiento	2,738,523,066	3,013,505,554	472,114,631	348,403,624	449,274,267	359,334,602	112,029,679	7,493,185,423
Otras cuentas por pagar	342,484,679	315,388,706	389,793,921	135,106,489	55,690,804	12,800,475	65,911,430	1,317,176,505
Previsiones	159,804,804	233,931,208	216,769,287	50,424,087	38,489,751	5,863,638	64,838,512	770,121,287,65
Para activos contingentes	1,288	252,034	6,307,706	1,394,273	1,661,605	281,942	115,540	10,410,388
Genéricas Voluntarias	94,358,338	143,780,354	158,869,475	15,707,602	18,414,073	-	50,864,035	481,993,877
Genérica Cíclica	64,689,178	89,898,819	39,403,904	33,322,212	18,414,073	5,581,696	13,858,937	265,168,820
otras provisiones por desahucio	756,000	-	12,188,202	-	-	-	-	12,944,202
Títulos de deuda en circulación	503,597,778	806,365,546	-	-	-	-	-	1,309,963,323
Obligaciones subordinadas	276,101,444	276,925,409	-	82,788,319	82,845,898	11,531,717	-	730,192,787
Obligaciones con empresas con participacion estatal	488,889,786	668,831,334	364,144,242	287,401,703	51,512,902	90,728,803	216,613	1,951,723,383
A la vista	-	2,096,863	-	-	-	-	-	2,096,863
Por cuentas de ahorro	164,913,867	448,177,008	43,158,011	207,401,703	31,149,013	519,103	216,613	895,535,319
A plazo	-	-	-	-	-	-	-	-
Restringidas	-	27,814	-	-	-	-	-	27,814
A plazo, con anotacion en cuenta	316,016,581	202,767,000	295,000,000	80,000,000	20,000,000	81,500,000	-	995,283,581
Cargos devengados por pagar	7,959,338	15,762,649	25,986,231	-	363,889	8,707,700	-	58,779,807
PATRIMONIO	1,708,133,609	1,208,029,804	963,156,022	319,490,915	304,749,033	67,758,698	682,938,147	5,254,256,227
Capital social	1,344,731,700	627,467,900	743,268,100	266,003,200	230,710,200	89,221,280	411,490,800	3,712,893,180
Aportes no capitalizados	1,689,535	116,006	5,529,528	883,629	458,374	2,340,756	-	11,017,828
Ajustes al patrimonio	-	-	-	-	-	-	-	-
Reservas	247,669,202	496,875,587	120,558,226	33,560,769	21,627,807	4,986,273	230,989,352	1,156,267,214
Resultados acumulados	114,043,173	83,570,311	93,800,168	19,043,318	51,952,651	-28,789,610	40,457,995	374,078,005
Utilidades(Pérdidas) Acumuladas	-	12,005,000	1,516	1,794,151	38,433,226	-19,181,952	20,534,513	53,586,454
Utilidades(Pérdidas) del Periodo o gestión	114,043,173	71,565,311	93,798,651	17,249,167	13,519,425	-9,607,659	19,923,482	320,491,551
CUENTAS CONTINGENTES	659,906	84,760,170	223,385,984	29,407,479	447,888,551	32,769,167	2,180,090	821,051,347
ESTADO DE RESULTADOS	BSO	BIE	BPR	BEO	BFO	BCO	VL1	ASOFIN
+ Ingresos financieros	1,257,871,049	1,021,588,398	733,498,915	344,654,760	223,090,423	59,878,843	100,749,151	3,741,331,539
- Gastos financieros	-287,081,970	-329,361,588	-162,924,076	-105,433,649	-81,106,210	-20,190,222	-21,067,419	-1,007,165,133
RESULTADO FINANCIERO BRUTO	970,789,079	692,226,811	570,574,839	239,221,111	141,984,214	39,688,620	79,681,732	2,734,166,406
+ Otros ingresos operativos	56,937,868	97,029,615	37,793,497	22,136,462	27,245,331	1,840,111	2,839,047	245,821,930
- Otros gastos operativos	-13,027,626	-55,184,340	-4,528,704	-9,938,096	-15,343,905	-1,394,824	-2,024,945	-101,442,440
RESULTADO DE OPERACION BRUTO	1,014,699,321	734,072,086	603,839,632	251,419,476	153,885,640	40,133,907	80,495,834	2,878,545,895,37
+ Recuperación de activos financieros	35,205,415	112,628,885	36,702,786	27,189,532	14,707,108	85,455,396	1,751,109	313,640,232
- Cargos por incobrabilidad y desvalorización	-272,185,614	-215,345,239	-81,883,607	-57,796,116	-35,303,863	-97,999,164	-3,032,885	-763,546,489
RESULTADO DE OPERACION DESPUES DE	777,719,121	631,355,733	558,658,810	220,812,893	133,288,885	27,590,139	79,214,058	2,428,639,638,93
- Gastos de administración	-524,322,418	-475,150,550	-377,831,954	-187,770,548	-114,558,498	-37,284,695	-59,225,931	-1,776,144,594
RESULTADO DE OPERACION NETO	253,396,703	156,205,183	180,826,856	33,042,345	18,730,387	-9,694,556	19,988,127	652,495,044,85
Ajuste por diferencia de cambio y mantenimiento de valor	136	304,281	-225,547	-17,817	-30,428	35	-	30,661
RESULTADO DESPUES DE AJUSTE POR DIF. DE CAMBIO Y MANT. DE VAL.	253,396,839	156,509,464	180,601,309	33,024,528	18,699,959	-9,694,520	19,988,127	652,525,705,69
+/- Resultado extraordinario	1,276,334	3,266,971	-2,197,229	296,076	-	-	-	2,642,152
RESULTADO NETO ANTES DE AJUSTES DE GESTIONES ANTERIORES	254,673,173	159,776,435	178,404,080	33,320,605	18,699,959	-9,694,520	19,988,127	655,167,857,84
+/- Resultado de ejercicios anteriores	-	2,454,818	4,169,731	295,999	-126,693	86,862	-64,645	6,816,072
RESULTADO ANTES DE IMPUESTOS Y AJUSTE CONT. POR INFLACION	254,673,173	162,231,253	182,573,811	33,616,604	18,573,265	-9,607,659	19,923,482	661,983,929,54
+/- Ajuste por inflación	-	-	-	-	-	-	-	-
RESULTADO ANTES DE IMPUESTOS	254,673,173	162,231,253	182,573,811	33,616,604	18,573,265	-9,607,659	19,923,482	661,983,929,54
- IUE	-140,630,000	-90,665,942	-88,775,160	-16,367,437	-5,053,840	-	-	-341,492,378
RESULTADO NETO DE LA GESTION	114,043,173	71,565,311	93,798,651	17,249,167	13,519,425	-9,607,659	19,923,482	320,491,551,31

BancoSol introduce a miles de integrantes de la mediana y pequeña empresa al mundo digital

El apoyo va desde la puesta en línea de páginas web hasta el fortalecimiento de canales digitales.

REDACCIÓN16 de septiembre de 2020 (16:44 h.)

Una comerciante recibe el apoyo de un consultor del BancoSol.

Durante la pandemia de la COVID-19, el BancoSol buscó acelerar sus planes para la inclusión digital de sus clientes. El objetivo es lograr una mayor inclusión de la pequeña y mediana empresa en las plataformas digitales que se han convertido en el primer recurso para varios de sus potenciales clientes a raíz de las medidas de distanciamiento social para reducir la tasa de contagios del virus.



"En poco tiempo, miles de pequeños comerciantes, artesanos, obreros o trabajadores del volante ingresaron al mundo de la banca digital con el apoyo de la entidad de microfinanzas", señala la entidad en una nota de prensa. Más allá de que el espectro tecnológico aún no está plenamente establecido en el país, la empresa tiene la meta de reducir la brecha.

"Uno de nuestros valores es el de la inclusión. Llegamos con servicios financieros de calidad allí donde otros bancos no llegan, y en estos tiempos de cuarentena, hemos hecho enormes esfuerzos por integrar a nuestros clientes a la economía digital", explica José Luis Zavala, Subgerente nacional de Marketing y Responsabilidad Social Empresarial (RSE) del BancoSol.

Otra línea "importante de apoyo" ha sido la puesta en línea de las páginas web de 100 de sus clientes. A través de dichos sitios, ellos pueden vender productos y servicios "dentro y fuera del país, con la asistencia de una plataforma moderna y segura". Los beneficiados de estas medidas fueron seleccionados por su récord crediticio, entre otros indicadores y lograron reactivar sus negocios.

BancoSol también trabajó en "capacitar a miles de personas, en el uso de la tecnología financiera". El Programa de Capital Social de la entidad ha organizado decenas de talleres, cursos, seminarios y otras actividades virtuales para que las personas aprendan a convivir con el entorno digital de la banca.

"Es la nueva realidad. La pandemia ha cambiado al mundo y con él a la banca. Nosotros apostamos porque todos nuestros clientes, sin excepción, accedan y manejen las herramientas digitales. En esta nueva versión del mundo, de nada servirían nuestros esfuerzos por la inclusión financiera si es que además no practicamos la inclusión digital", asegura Zavala.



y esta es la otra



Ktaxi implementa pago electrónico por servicio de taxi

La empresa hizo un convenio con Banco Sol en Cochabamba.

02 de octubre de 2020 (11:30 h.)



Presentación de la nueva forma de cobro digital de Ktaxi, el jueves.

La empresa Ktaxi implementa el pago electrónico por el servicio de taxi en Cochabamba, para disminuir los pagos en efectivo. Trabaja junto a Banco Sol.

Ktaxi es una empresa que permite a los usuarios realizar solicitudes de taxis mediante una aplicación móvil, “reduciendo los tiempos de espera y asegurando que el taxi siempre acuda al llamado en un proceso fácil, seguro y efectivo”, según el gerente regional, Ever Gálvez.

“Ya mucha gente realiza sus operaciones desde las diferentes aplicaciones, como solicitar un taxi para transportarse o un delivery para pedir comida u otros productos”, sostiene y agrega que, reforzando las medidas de bioseguridad, debido al coronavirus, tomaron la iniciativa de digitalizar los cobros del servicio, para reducir el contacto físico con el dinero.

La población puede identificar las unidades de Ktaxi revisando los cuatro logotipos en forma de burbuja con el diseño de una “mano” que llevan pegados en el vehículo. Dentro del automóvil se encuentra

una tarjeta de identificación, que expone la fotografía del conductor, datos personales, datos del vehículo y el código QR para realizar los cobros rápidos.

El siguiente paso es implementar este tipo de cobro digital dentro la plataforma Clipp Delivery Bolivia, que es un sistema de entregas a domicilio, que ya está disponible en Play Store y App Store.

Gálvez resalta que los conductores de Ktaxi trabajan con todos los implementos de bioseguridad, como la mampara de separación, barbijo, alcohol en gel y atomizador para la desinfección constante del vehículo.

Fuente: Diario Digital OPINION

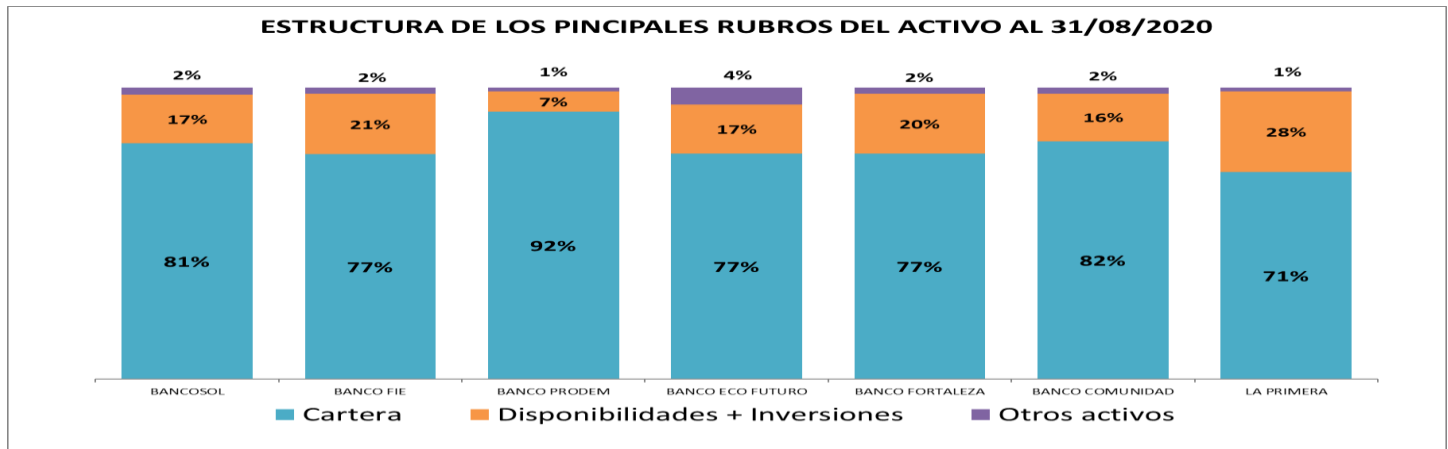

EVOLUCION POR ENTIDAD (CIFRAS EN MILES DE DOLARES)

ENTIDAD	CARTERA BRUTA			MORA SEGÚN BALANCE			PREVISION CONSTITUIDA			N° DE CLIENTES DE CREDITO		
	31/12/2019	31/08/2020	VARIACION	31/12/2019	31/08/2020	VARIACION	31/12/2019	31/08/2020	VARIACION	31/12/2019	31/08/2020	VARIACION
BANCOSOL	1,715,416	1,755,917	2.4%	12,374	11,847	-4.3%	67,357	99,141	47.2%	275,758	286,840	4.0%
BANCO FIE	1,794,457	1,832,834	2.1%	25,652	21,938	-14.5%	91,921	102,156	11.1%	195,063	193,897	-0.6%
BANCO PRODEM	1,210,874	1,171,820	-3.2%	12,190	11,197	-8.1%	65,086	69,202	6.3%	127,118	121,943	-4.1%
BACO ECO FUTURO	480,989	484,696	0.8%	9,323	10,798	15.8%	22,722	25,394	11.8%	59,986	69,980	16.7%
BANCO FORTALEZA	447,252	460,618	3.0%	6,149	6,834	11.1%	15,049	17,521	16.4%	14,313	15,041	5.1%
BANCO COMUNIDAD	129,171	119,585	-7.4%	12,210	13,882	13.7%	12,226	13,598	11.2%	3,759	3,143	-16.4%
LA PRIMERA EFV	275,593	268,833	-2.5%	5,020	4,027	-19.8%	21,801	21,972	0.8%	6,607	6,286	-4.9%
TOTAL ASOFIN	6,053,752	6,094,303	0.7%	82,920	80,522	-2.9%	296,162	348,983	17.8%	675,997	697,130	3.1%

CARTERA BRUTA (En miles de dólares)

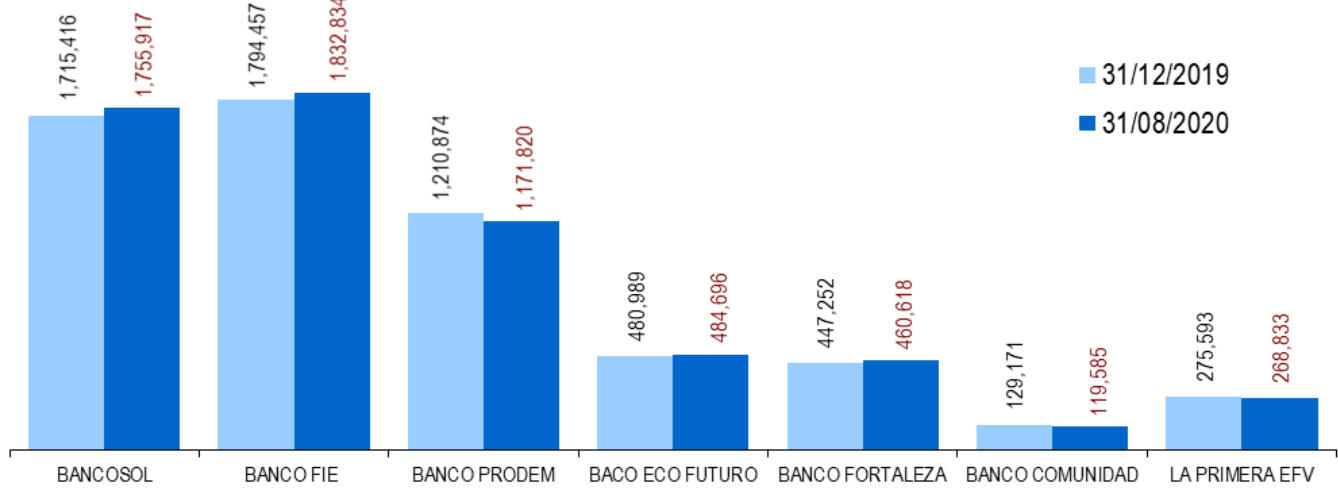

Cuida tu presupuesto mensual tomando en cuenta los siguientes consejos!
Para más información ingresa al siguiente link: <https://bit.ly/3baTmkR>

Te permite:

- Ordenar tus finanzas
- Identificar posibles ahorros para crear un fondo de emergencias



Esta entidad es supervisada por ASFI

CUIDA Y MEJORA TUS FINANZAS

Aprende porqué es importante contar con un presupuesto mensual

Ecofuturo **RSE**
Transformando vidas

Banco **PYME**
Ecofuturo
Pensando en ti



Es importante destinar un monto fijo al ahorro mensual, de manera de contar con dinero para emergencias o situaciones imprevistas



Separa tu presupuesto en dos columnas

- Ingresos mensuales
- Gastos previstos para el mes
- El saldo podrás destinarlo al ahorro

Nº DE CLIENTES DE CREDITO

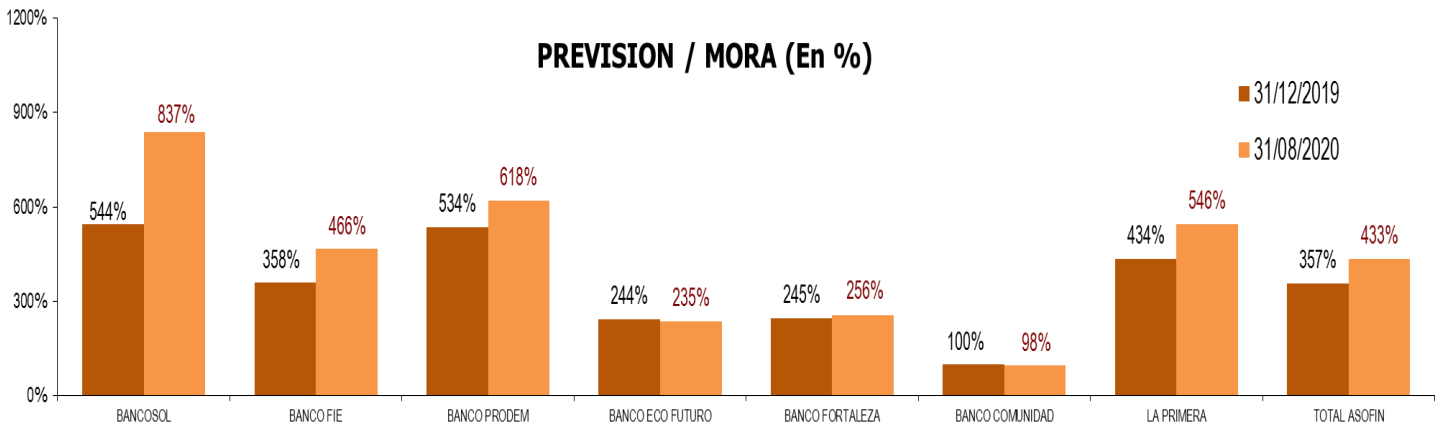
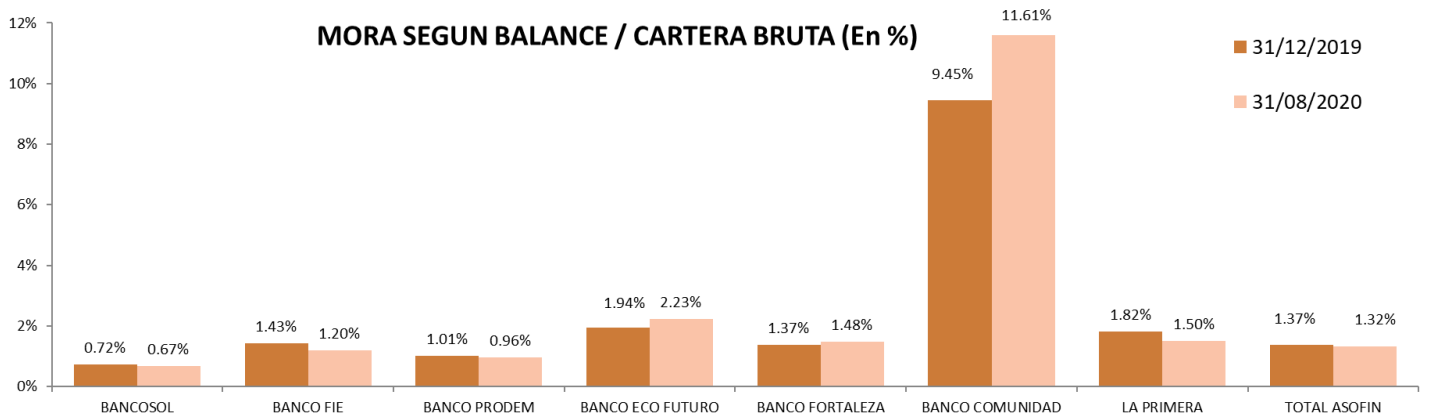
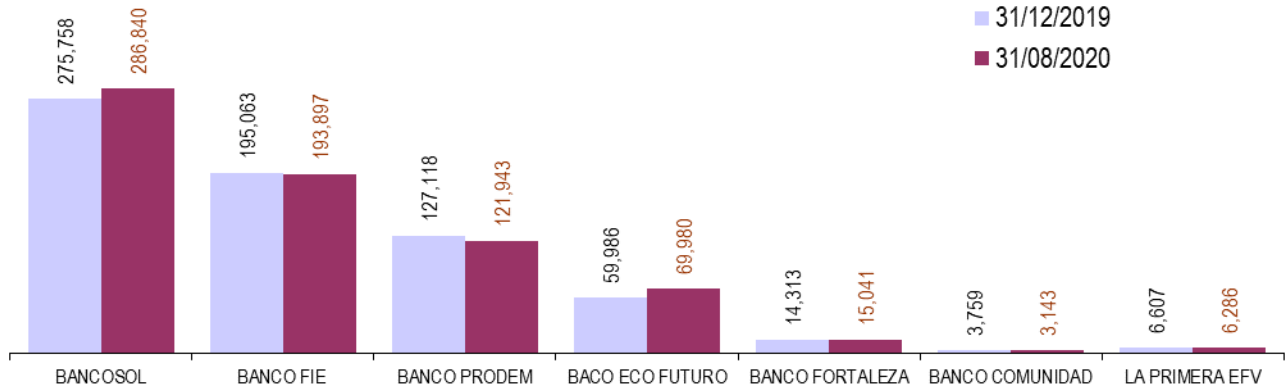

Utiliza nuestra red de Cajeros Automáticos.

Puedes disponer de tu dinero sin ir al Banco.



Esta entidad es supervisada por ASFI

Colecciona momentos felices, son los que llevaras siempre contigo.



Esta entidad es supervisada por ASFI

Compra eso que tanto quieres.

Con nuestra tarjeta de crédito Clásica.



Esta entidad es supervisada por ASFI

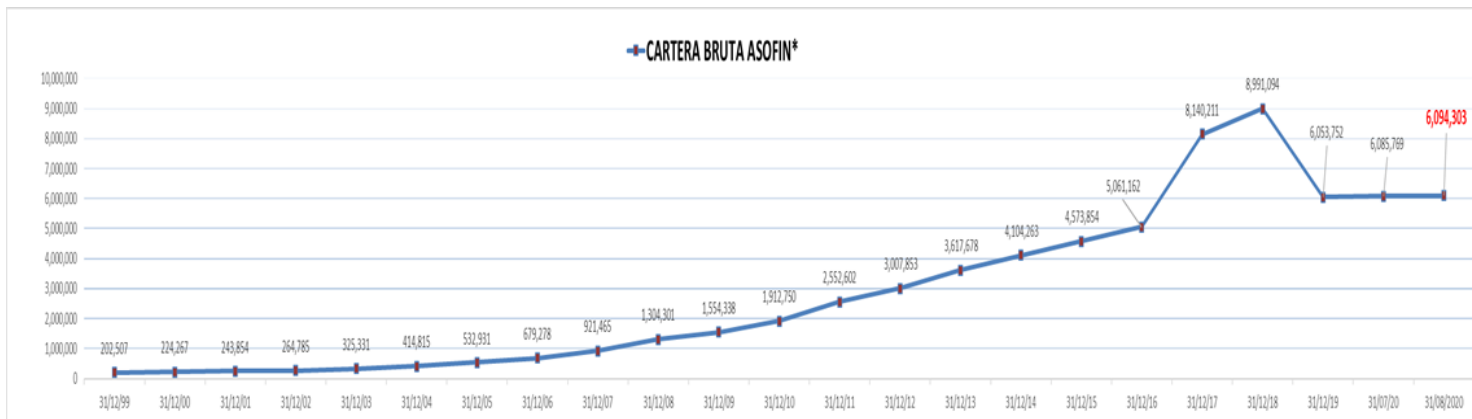

*en miles de dólares NOTA: la disminución a 31/12/2018 del total de cartera en el monto consolidado se genera por el retiro de Banco M.S.C. (Banco Los Andes)

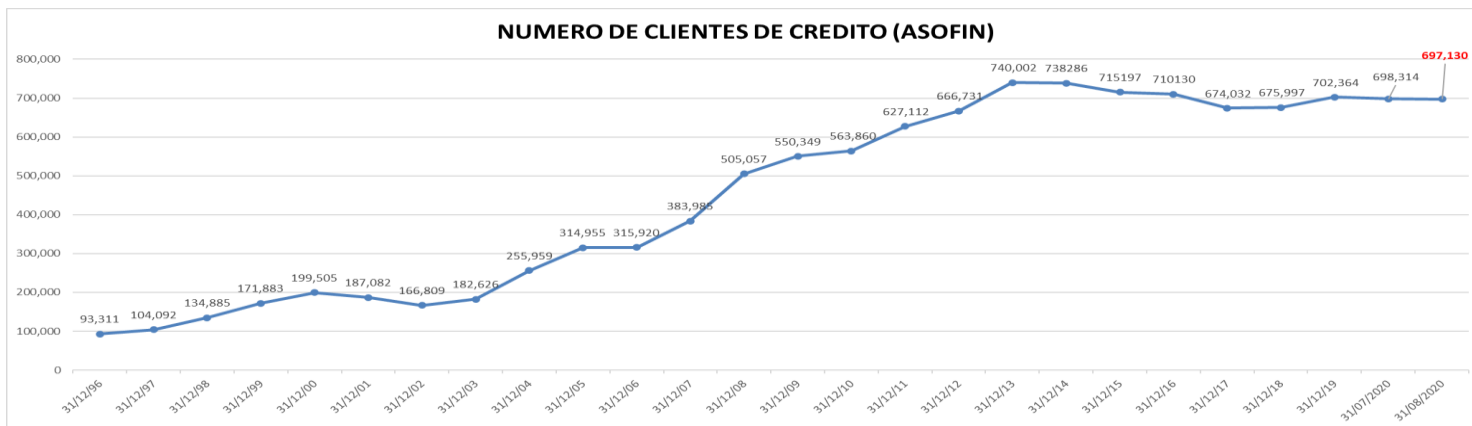
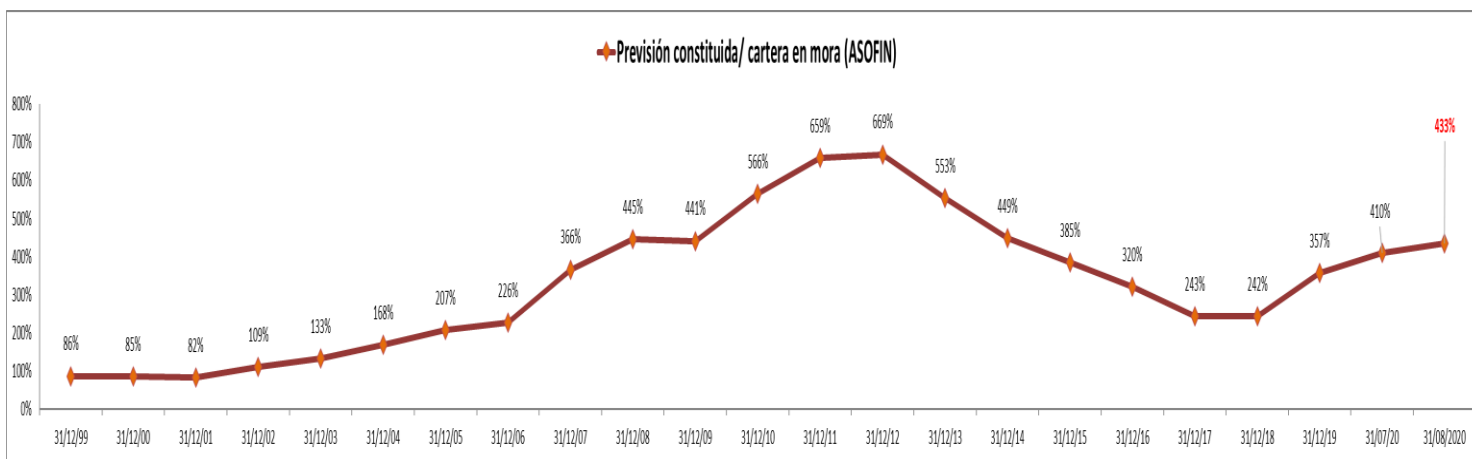
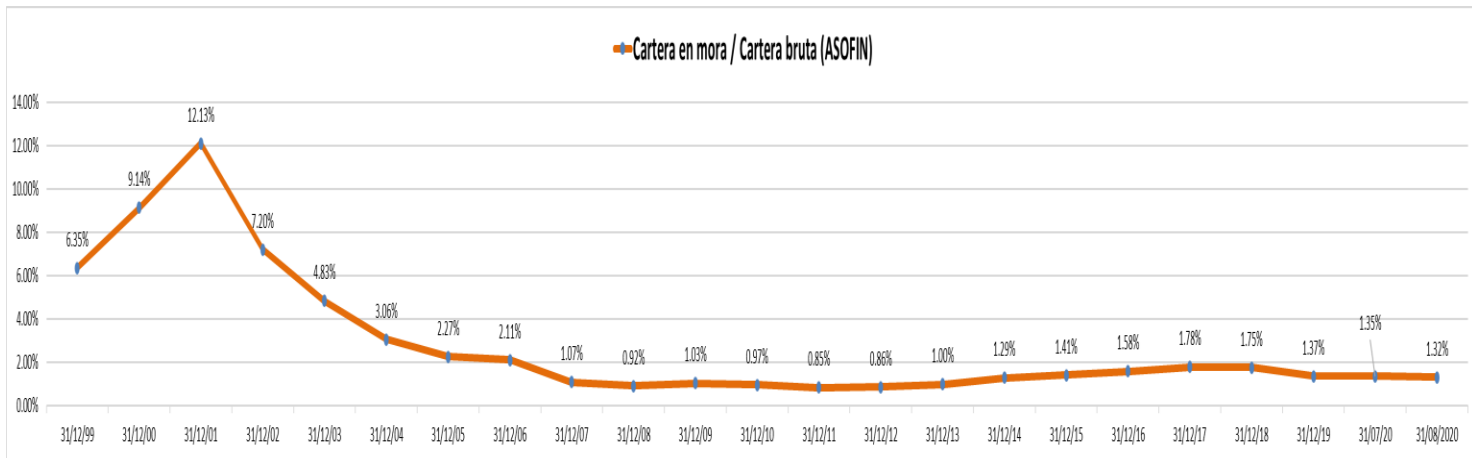

PARTICIPACIÓN DE LA CARTERA BRUTA POR DEPARTAMENTO (En %) (1)

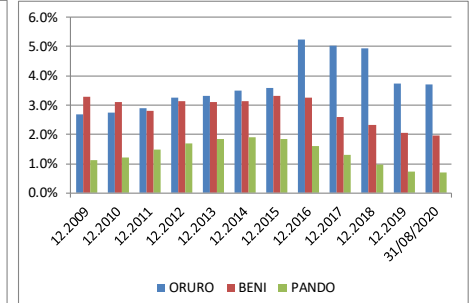
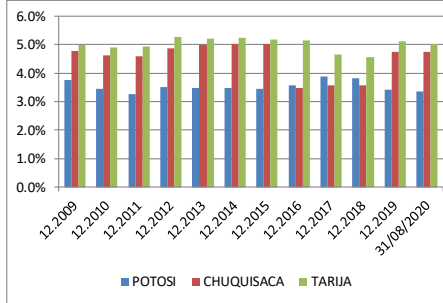
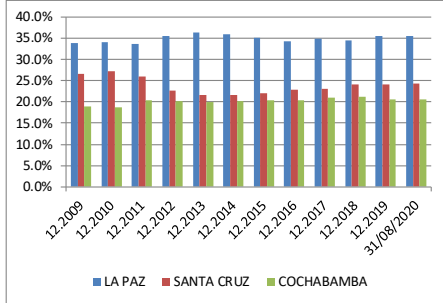

CRECIMIENTO DE LA CARTERA BRUTA POR DEPARTAMENTO (En %) (1)

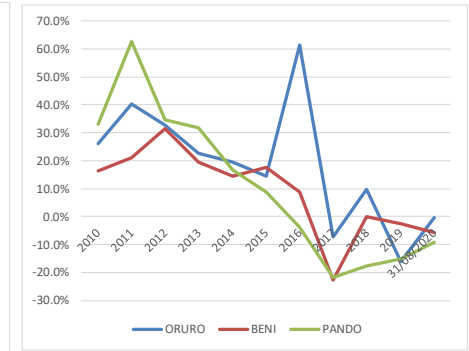
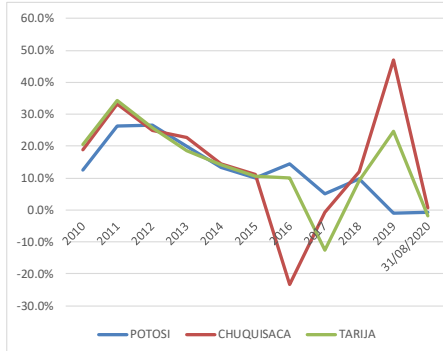
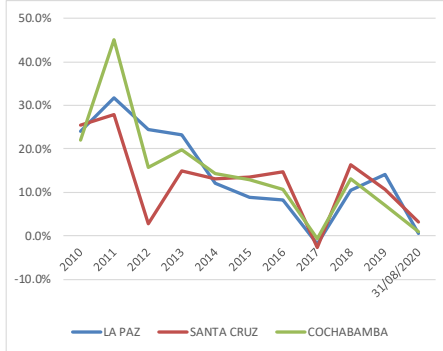

CARTERA EN MORA SEGÚN UBICACIÓN GEOGRÁFICA (1)

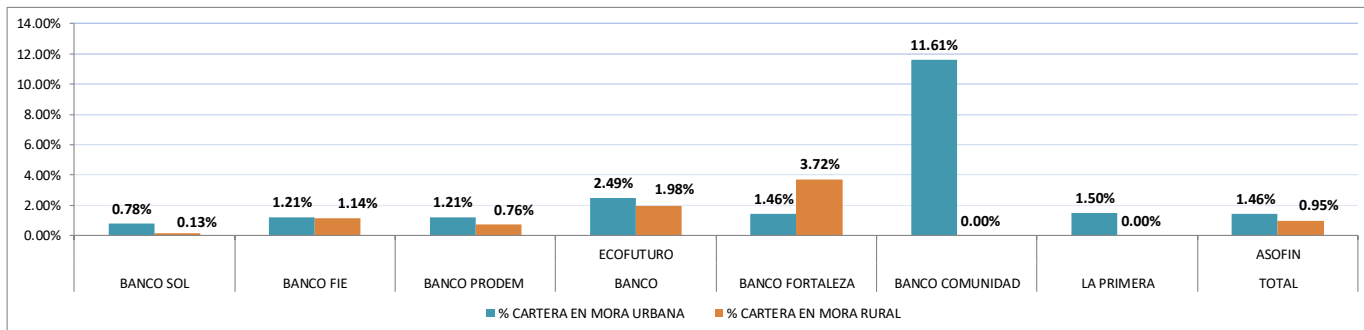

NÚMERO DE CLIENTES SEGÚN UBICACIÓN GEOGRÁFICA (1)

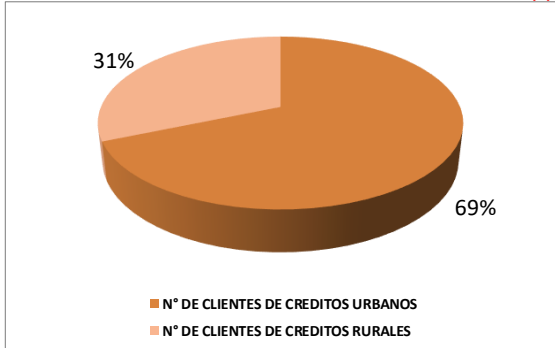

CARTERA BRUTA SEGÚN TIPO DE GARANTÍA (2)

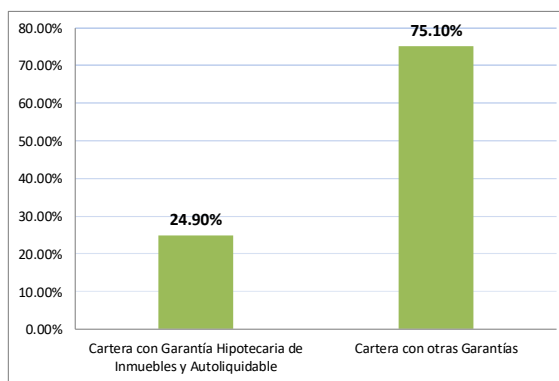

CARTERA BRUTA SEGÚN UBICACIÓN GEOGRÁFICA (1)

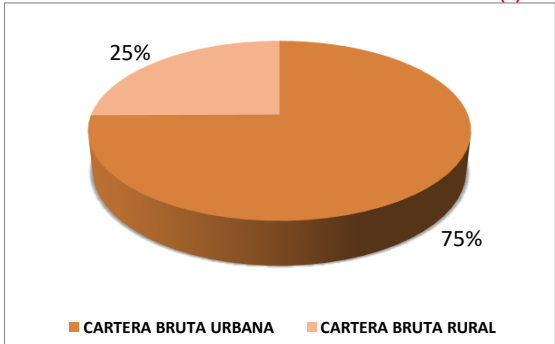

(1) las graficas incluyen datos de la Primera EFV

(2) solo este grafico no incluye datos de La Primera EFV ni del Banco FIE



Ratificamos nuestro
compromiso con la
Responsabilidad Social

MFR
Calificación de
desempeño RSE
5 A

Esta entidad es supervisada por ASFI

Banco Prodem obtuvo una buena calificación en
la planificación y monitoreo de sus actividades de
Responsabilidad Social Empresarial



banco prodem
Más cerca, más tuyo.

Esta entidad es supervisada por ASFI

PARTICIPACIÓN DE LOS DEPÓSITOS POR DEPARTAMENTO (En %)

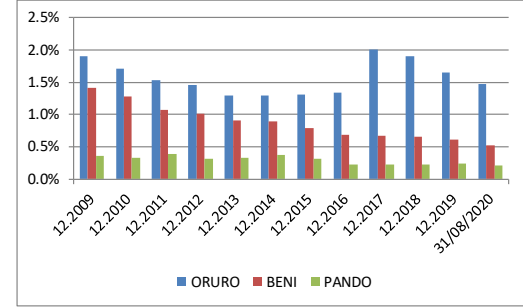
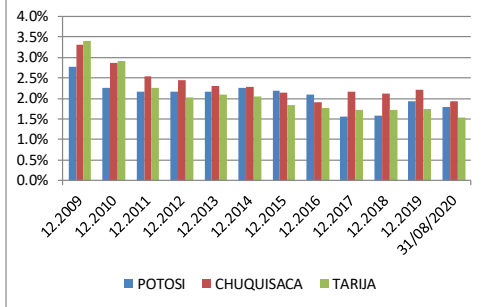
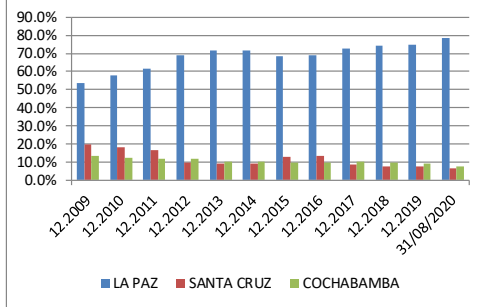

RECIMIENTO DE LOS DEPÓSITOS POR DEPARTAMENTO (En %)

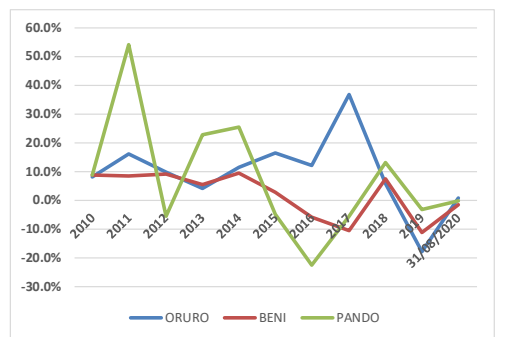
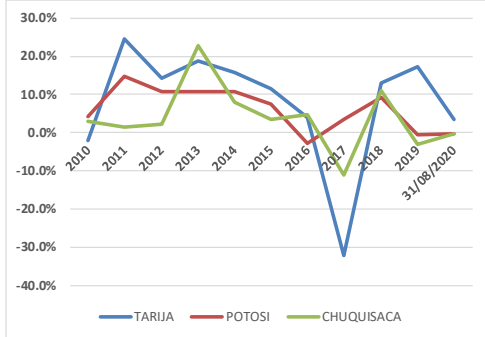
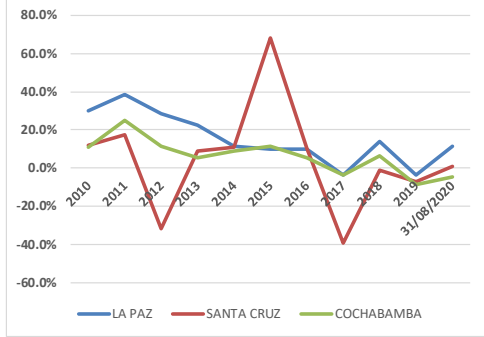

SALDO DE DEPÓSITOS SEGÚN TIPO Y DEPARTAMENTO

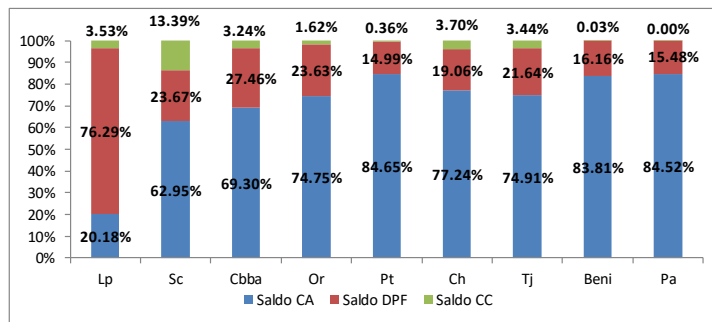

Nº DE CUENTAS DE DEPÓSITOS SEGÚN TIPO Y DEPARTAMENTO

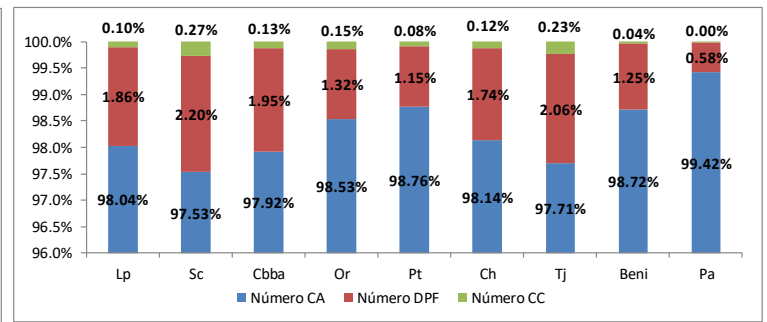

SALDO DE DEPÓSITOS POR ENTIDAD SEGÚN UBICACIÓN GEOGRÁFICA (En Miles de USD)

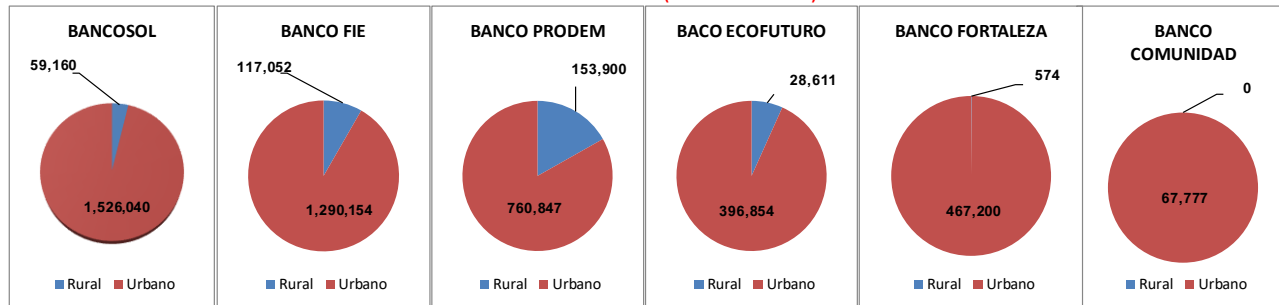

NRO DE CUENTAS DE DEPÓSITOS POR ENTIDAD SEGÚN UBICACIÓN GEOGRÁFICA

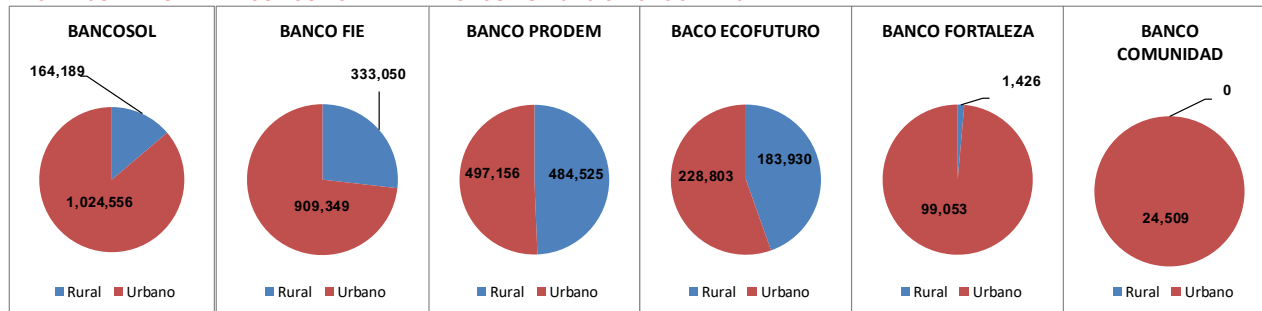

NOTA: la información de DEPOSITOS no incluye a La Primera EFV



GRACIAS POR EL APOYO CONSTANCIA Y DEDICACIÓN

Nuestro reconocimiento a **todos los colaboradores de La Primera E.F.V.** en el **Día del Bancario.**



PARTICIPACIÓN DE PUNTOS DE ATENCIÓN FINANCIERA POR DEPARTAMENTO (En %)

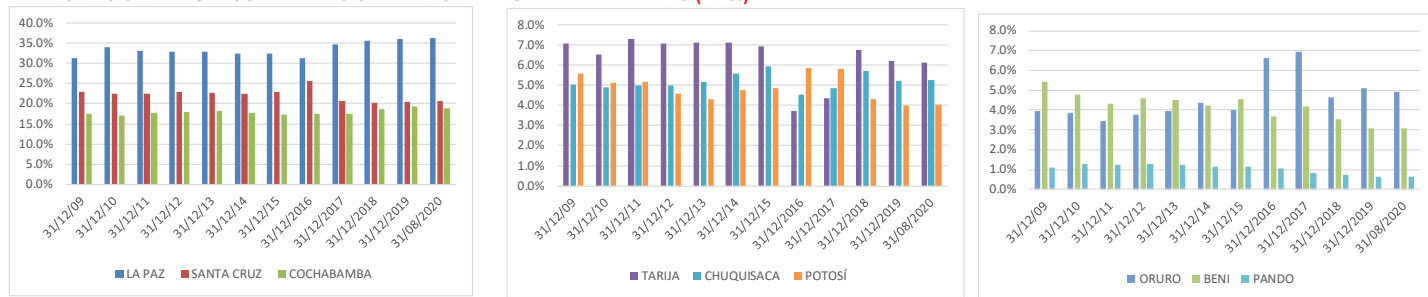

CRECIMIENTO DE LOS PUNTOS DE ATENCIÓN FINANCIETA POR DEPARTAMENTO (En %)

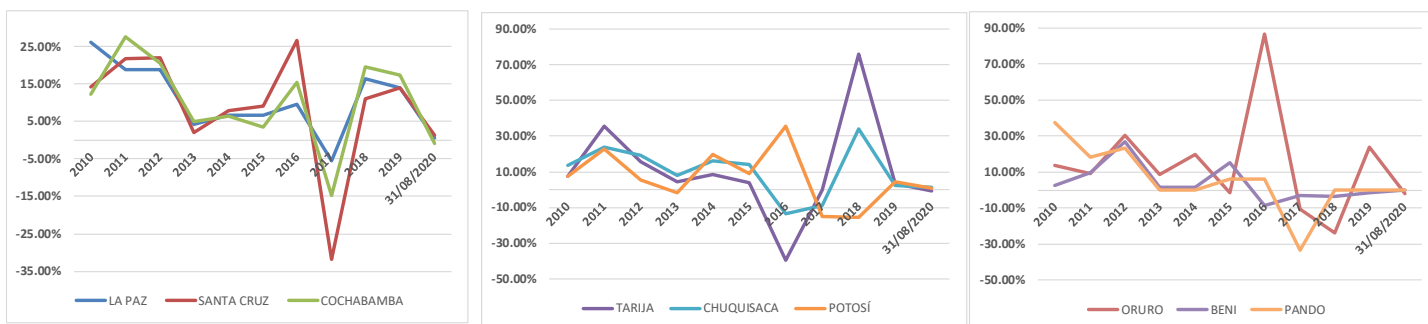

PUNTOS DE ATENCIÓN FINANCIERA SEGÚN TIPO Y DEPARTAMENTO

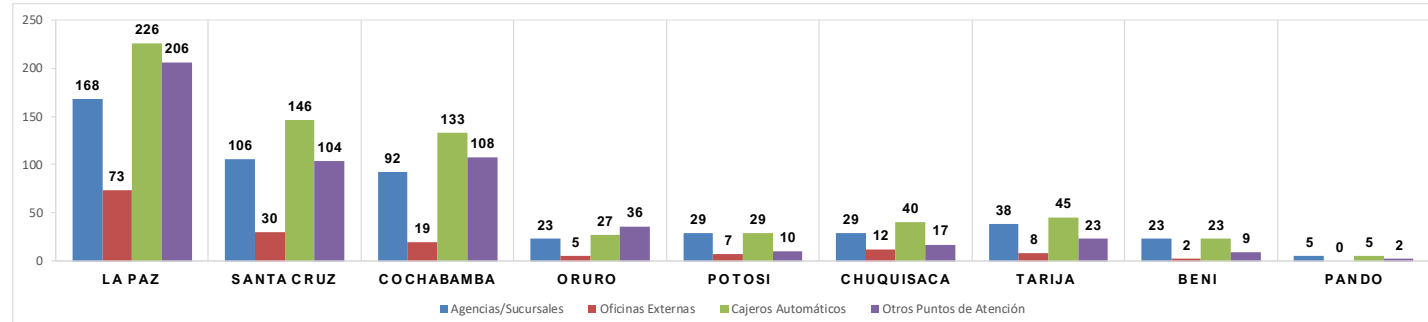

PUNTOS DE ATENCIÓN (SIN CAJEROS AUTOMÁTICOS) POR ENTIDAD SEGÚN UBICACIÓN GEOGRÁFICA

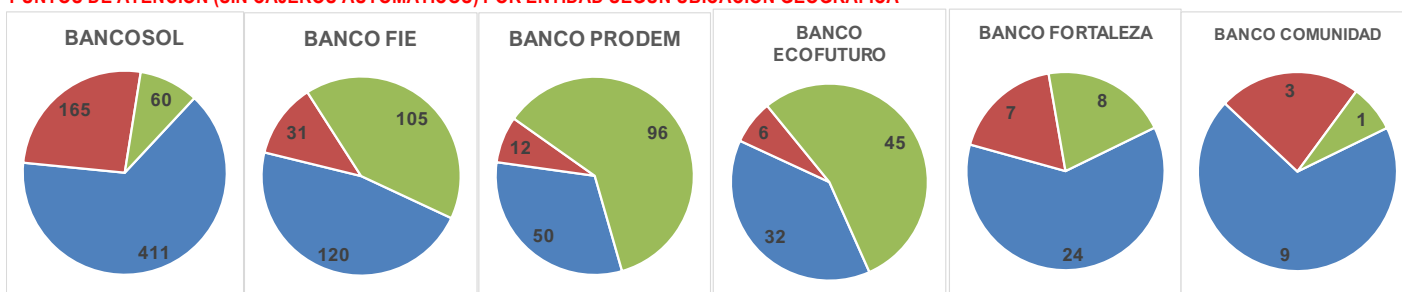

CAJEROS AUTOMÁTICOS POR ENTIDAD SEGÚN UBICACIÓN GEOGRÁFICA

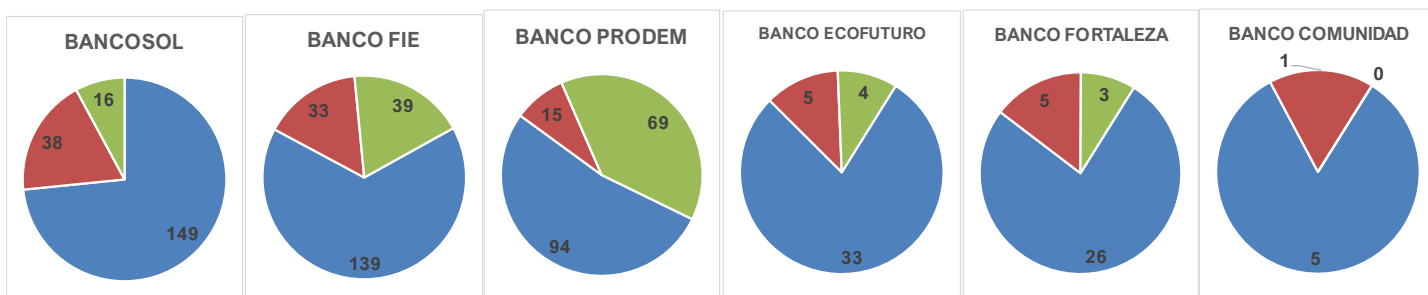

■ CAPITALES DE DEPARTAMENTO ■ CIUDADES INTERMEDIAS* ■ ÁREA RURAL
 * El Alto, Montero y Quillacollo

NOTA: la información de PAFs no incluye a La Primera EFV